TUNEZ Y MARRUECOS PIDEN LA INDEPENDENCIA DE ARGELIA

El Rey de Marruecos y el Presidente de Túnez se ofrecen a mediar entre los patriotas argelinos y el gobierno francés sobre la base del reconocimiento de la soberanía del pueblo de Argelia

— (TEXTO EN PAGINA 9) —

AÑO VIII — SAN JOSE, COSTA RICA — VIERNES 22 DE NOVIEMBRE DE 1957 — 1223

La República

PRECIO DEL EJEMPLAR: ₡ 0.25 - Miembro de la Sociedad Interamericana de Prensa (SIP) — EDICION DE HOY: 24 PAGINAS

EL TIEMPO EN COSTA RICA

VERTIENTE DEL ATLANTICO:
Lluvioso
MESETA CENTRAL:
Cielo parcialmente nublado y variable. Hoy viernes temperaturas normales. Mañana sábado, descenso de la temperatura.
VERTIENTE DEL PACIFICO:
Averanado.
SERVICIO METEOROLOGICO

El Director del Registro Civil defiende a partidos "turecas" y rechaza recurso en su contra

El Lic. Peralta Escalante mantuvo como legítima la inscripción de candidaturas para diputados presentadas por los "turecas" Movimiento Democrático Oposicionista y Demócrata Auténtico. Y rechazó recurso interpuesto por Liberación Nacional pidiendo la revocatoria de la inscripción de esas candidaturas fantasmas

Liberación alegó que no ha sido comprobada la verificación de Asambleas por esos partidos para integrar sus papeletas. El Director del Registro sostiene que no está obligado a comprobar la veracidad de los documentos aportados como pruebas de la verificación de las Asambleas

LIBERACION APELARA ANTE EL TRIBUNAL SUPREMO DE ELECCIONES

Nuevas quejas contra el Lic. Nelson Chacón

— (TEXTO EN PAGINA 23) —

Moción para rebajar subvención a la Universidad

El Rector Facio envió ayer telegrama urgente al Presidente de la Asamblea Legislativa y a la Comisión de Presupuesto advirtiendo que de prosperar esa proposición se estaría violando el Artículo 85 de la Constitución

Confía que la moción sea retirada. Y en todo caso que sea consultado previamente el Consejo Universitario, como lo manda el Artículo 88 de la Constitución

— (TEXTO EN PAGINA 22) —

El proyectil teleguiado intercontinental de la fuerza aérea norteamericana el Snark M-62 aparece al ser lanzado en Cabo Cañaveral, Florida. Nótese los tanques auxiliares de combustible bajo las alas que permiten al proyectil teleguiado recorrer extensiones mayores para llevar una carga nuclear a un objetivo predeterminado. Abajo, los ingenieros de la marina, preparan el primer satélite de la tierra, para una prueba. El satélite está envuelto para proteger su delicada capa exterior en tanto no se le coloca en el aparato de prueba. La prueba se hizo en Chesapeake Bay, Maryland. (INP).

PLAN DE DESARROLLO ELECTRICO CENTROAMERICANO APROBADO AYER

Se trata del estudio elaborado por el Ingeniero chileno Eugenio Salazar, para la Administración de Asistencia Médica de las Naciones Unidas

Los recursos hidroeléctricos del área centroamericana sobrepasan los tres millones de kilowatios. Y actualmente se están generando en el Itsmo sólo 114.000 K. W. Se prevee para el lapso comprendido entre 1957 y 1965 la instalación de 380.000 K. W.

Rudolf Schroeder, representante de la Organización Meteorológica Mundial, se refirió a la creciente escasez de los recursos hidráulicos en el mundo. Hizo interesantes consideraciones sobre la competencia que ha surgido en los últimos tiempos para el aprovechamiento de los recursos hidráulicos para el riego en la agricultura y para la producción de la energía eléctrica

Sobre programa de investigación de recursos hidráulicos habló el Dr. Miguel Angel Quiñones, Ingeniero Jefe de la Autoridad de Fuentes Fluviales de Puerto Rico

— (TEXTO EN PAGINA 3) —

Ferrocarril no debe cobrar impuesto a la sal

El Ministro de Economía y Hacienda envió ayer a la Asamblea un proyecto para derogar la disposición que obliga al Ferrocarril al Pacífico a cobrar el impuesto en las estaciones de Orotina y El Roble

El sistema va contra las prescripciones de la técnica y es inoperante porque los salineros lo evaden por el simple expediente de enviar la sal por otro medio de transporte. Además causa cuantiosas pérdidas a la institución

Se propone que el cobro lo hagan las municipalidades beneficiadas, con la ayuda del Resguardo Fiscal

(TEXTO EN PAGINA 3)

Nada es fraude cuando beneficia a la oposición

Sensacional carta del Lic. Jorge Villalobos Dobles, personero del Partido Liberación Nacional, a los Directores del "Diario de Costa Rica" y de "La Nación"

Ninguna agrupación política ha luchado tanto para que Costa Rica volvieran las elecciones libres, como el Partido Liberación Nacional

Los editoriales de esos diarios circunscriben la pureza electoral a la ausencia de fraude externo, evitando que una persona vote por otra. Pero hay hechos mucho más graves q' puedan alterar el resultado de una elección

Es el fraude interno que preparan los partidos de la oposición que han invadido y controlado las mesas electorales

— (TEXTO EN PAGINA 7) —

Informe de la Situación Fiscal

La Contraloría elaboró un informe sobre la Hacienda Pública hasta el 31 de Octubre de este año

Debido al auge de la Administración, tanto los ingresos como los gastos efectivos han sobrepasado las sumas presupuestadas

Los ingresos y gastos ordinarios saldrán equilibrados a fines de año. Los ingresos extraordinarios anotan un déficit especialmente en las Utilidades Cambiarias. Este déficit se compensará con un superávit en la Renta Aduanal y otro de un millón en la Renta Bananera. LA REPUBLICA ofrece los datos numéricos más salientes de este informe

— (TEXTO EN PAGINA 2) —

DEBEN SEGUIR EN LA DIRECTIVA DEL BANCO CENTRAL

La Directiva del Banco de Costa Rica se dirigió a los Licenciados Jaime Solera y Rodrigo Facio para pedirles que permanezcan en sus puestos y retiren sus renuncias que serán efectivas a partir del primero de enero

Reconocen los altos méritos de ambos funcionarios, demostrados durante muchos años de eficiente servicio y se les ruega que sigan brindando los beneficios de su experiencia para bien del país

PAGINA 3) —

MEDIO MILLON PARA AEROPUERTO "EL COCO"

Ante la urgencia de terminar la construcción del Edificio Central de el Aeropuerto Internacional de El Coco

Solicitó a la Asamblea Legislativa el Ministro Espinach, un traspaso de ₡ 450.000.00 dentro de las partidas del propio Ministerio

Pintura, decorado y otros detalles finales se harán a la mayor brevedad

— (TEXTO EN PAGINA 3) —

Hilda Trujillo, una colegiala de 8 años de edad, retratada en el Hospital de Maternidad de Lima, Perú, donde será madre antes de fin de año. El padre, un joven de 19 años, ha sido arrestado. Esta es la segunda niña-madre del Perú. Hace años, Lina Medina dió a luz un niño a la edad de 5 años y medio. (INP).

AMNISTIA EN ARGENTINA

En estos días se promulgará por el Gobierno del General Aramburu un decreto de amnistía para todos los ex-legisladores peronistas sometidos a juicio por traición a la Patria

Así podrán regresadr para la campaña electoral algunos que están exilados También se levantará las inhabilitaciones impuestas a los líderes obreros

— (PASA A LA PAGINA 8) —

Grupo de Profesores guatemaltecos llega mañana a Costa Rica

Treinta y siete profesores guatemaltecos llegarán mañana por la Carretera Interamericana. Corresponden a visita que efectuó grupo de profesores costarricenses en febrero de este año. La Asociación de Profesores de Segunda Enseñanza (APSE), los recibirá con un programa de atenciones. El I. C. T. presta colaboración

— (TEXTO EN PAGINA 2) —

594 LATINOAMERICANOS HAN ESTUDIADO EN EL INSTITUTO AGRICOLA DE TURRIALBA

Ese resultado se ha obtenido a través del contrato firmado en febrero de 1955 por la Administración de Cooperación Internacional (Punto IV) y el Instituto Interamericano de Ciencias Agrícolas

El Instituto está prestando además otros servicios regionales como información de extensión agrícola, servicios técnicos en café y cacao y adiestramiento de personal, financiado por el Punto Cuarto

— (TEXTO EN PAGINA 24) —

Este documento es propiedad de la Biblioteca Nacional "Miguel Obregón Lizano" del Sistema Nacional de Bibliotecas del Ministerio de Cultura y Juventud, Costa Rica.

INFORME SOBRE LA SITUACION FISCAL

En la tarde de ayer la Contraloría General de la República entregó datos de sumo interés sobre el estado del Tesoro Nacional al 31 de Octubre próximo pasado. Se nos suministró cinco cuadros con datos globales de ingresos ordinarios y extraordinarios y de gastos.

INGRESOS ORDINARIOS

Al 31 de Octubre los ingresos ordinarios efectivos del Gobierno han sido de ₡ 234.920.109,58. Esa suma se compone de cuatro grandes capítulos de ingresos: Explotación de Bienes, Empresas y Servicios Públicos ₡ 24.586.909,36. Impuestos Directos ₡ 40.437.699,81. Impuestos Indirectos: ₡ 158.149.939.47. Otras Fuentes ₡ 11.745.560,94 Comparado este ingreso con la suma calculado en el Presupuesto se nota un exceso de ₡ 1.878.459,75 lo que nos da un superávit de casi dos millones de colones.

EGRESOS ORDINARIOS

Observando el Capítulo General de Gastos se encuentra que al 31 de octubre llegaba a la suma de ₡ 249.089.614,86. En Gastos de Administración se emplearon ₡ 134.650.207,22. En Pensiones, Prestaciones Legales y Cuotas Internacionales ₡ 81.891.671,65. Para Servicio de la Deuda Pública ₡ 32.547.735,99.

Relacionado este gasto efectivo con el presupuesto para los diez primeros meses existe un exceso de gastos de ₡ 1.998.871,16 que en términos contables se conoce como "Déficit de Egresos" o Déficit por exceso de gastos. Esta sobre-estimación se explica porque el Gobierno en muchos casos no entrega sus subvenciones por doceavos como dice la Ley de Administración Financiera, sino que para facilitar el trabajo de Municipalidad y Organismos Autónomos les gira la subvención de todo el año.

Finalmente según los datos de la Contraloría, para los dos últimos meses hay disponibles ₡ — 47.419.277,61.

ESTADO DEL PRESUPUESTO EXTRAORDINARIO

Lo que se entiende por Presupuesto Extraordinario son los ingresos, gastos, liquidaciones que se hacen de entradas no proveniente del Presupuesto Ordinario, sino producto de los extraordinarios. Se observa que de modo extraordinario han ingresado — ₡ 6.637.459,21 mientras que los gastos extraordinarios llegan a ₡ 11.015.645,57 arroja la comparación un déficit de ₡ — 4.378.186,36. Si a ese déficit se agrega el anteriormente señalado en el Presupuesto Ordinario resulta que al 31 de Octubre existe un déficit general de ₡ — 4.498.597,77.

Luego que obtuvimos esta valiosa información indagamos en otras dependencias anexas mayores datos. Así se nos indicó que el déficit apuntado se compensará con una sobre-estimación de más de un millón que resultará de la Renta Bananera y con un notable superávit de los ingresos aduanales que durante noviembre y diciembre llegan a cuantiosas sumas. Además quedarán al terminar el año, sumas sin usar por ₡ 2.000.000,00. Conforme a los datos de la Contraloría se piensa que los ingresos y gastos ordinarios saldrán tal y como se calcularon, no habrá en este aspecto desequilibrio presupuestal. Finalmente; desde el punto de vista de la Tesorería Nacional, el déficit en los ingresos extraordinarios, que se está produciendo especialmente en las Utilidades Cambiarias, quedará solucionado con los superávits de los ingresos ordinarios.

LUZCA MAS ATRACTIVA CON:

SWEATERS **ANGORA**

Lo que Usted Debe Saber Acerca del CANCER:

PROBABILIDADES DE SOBREVIVIR

La siguiente gráfica ilustra bien la diferencia que existe entre los resultados del tratamiento del cáncer en sus estados tempranos y en sus estados tardíos. La columna en claro muestra los porcentajes de sobrevida cuando el tratamiento se ha establecido a tiempo y la obscura los porcentajes cuando el tratamiento ha sido tardío. Ponga usted atención a sus síntomas y consulte a un médico cuando alguna señal peligrosa aparece en su organismo. En caso de cáncer, ¿en cuál de las siguientes categorías quisiera usted estar?

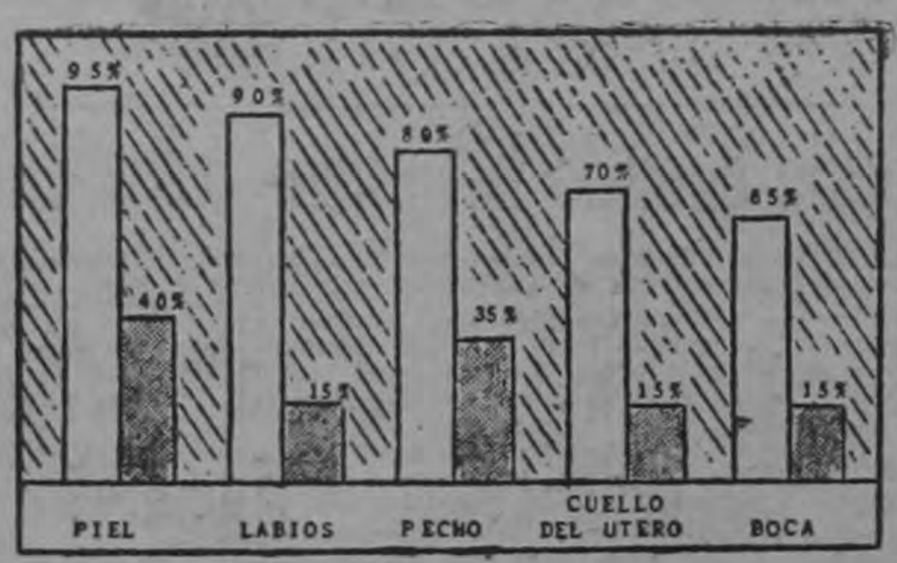

Tratamiento a tiempo — Tratamiento demorado.

Porcentaje de casos curados que duraron por lo menos 5 años, según estadísticas de la Sociedad Americana del Cáncer.

SI NO TIENE MEDIOS para consultar un médico particular, atienda la institución asistencial de su localidad o en San José, la "CLINICA DE TUMORES MARCIAL FALLAS DIAZ", en calle 5, avenidas 5 y 7, donde se le atenderá gratuitamente.

MINISTERIO DE SALUBRIDAD PUBLICA
Departamento de Lucha Contra el Cáncer.

SEPALO... Y OLVIDELO

—Al peligro de las radiaciones atómicas hay que agregar el radar, que no es inofensivo. La Asociación Médica de California reveló que en una fábrica de los Angeles un técnico se colocó frente a un transmisor de radar cuando estaba en funcionamiento. 10 segundos después sintió fuerte calor en el abdomen y al minuto era tan intenso que tuvo que apartarse... Dos semanas después estaba muerto. En el exterior del cuerpo no aparecía ninguna marca. Por dentro estaba quemado.

—o—

—Hay radares tan poderosos que ningún ser humano podría resistir sus radiaciones directas de microondas, ni siquiera a una distancia de diez millas.

—o—

—Los periodistas norteamericanos, muy sagaces y acuciosos, son muy dados a fijarse en detalles. Cuando, en días recientes, la Reina Isabel II de Inglaterra visitó los EE. UU, le dieron un gran banquete en el Waldorf Astoria en nombre de la ciudad de Nueva York. A un periodista le dió por revisar la lista de los asistentes y comprobó que en ella no figuraba ni un solo intelectual, ni un solo hombre de ciencia, ni un solo decano o profesor universitario. Abundaban los directivos de las grandes corporaciones: los "big business".

—o—

—El mundo sigue preocupándose por el "Sputnik". Y la radioastronomía está dando pasos agigantados. La Unión Soviética tiene un radiotelescopio en Lenigrado de más de cien metros. Inglaterra tiene dos en la Universidad de Manchester. Y los Estados Unidos acaban de inaugurar el Observatorio de Radioastronomía en Virginia Occidental, con un costo de cinco millones de dólares.

—o—

—Y a propósito de los "Sputniks" rusos, hay el criterio de que la ventaja que ha tomado Rusia sobre los Estados Unidos se debe al predominio absoluto de los grandes hombres de negocios que han dejado de lado a los hombres de ciencia. Comentando el almuerzo del Waldorf a la Reina Isabel, el columnista del "New York Post", Max Lerner dijo: "Tenemos que pagar la hostilización de nuestros científicos en nombre de la "lealtad" y el "americanismo" con el atraso de la tecnología militar".

No tenemos interés en contestar a don Pedro J. García Róger

En algunos diarios nacionales han estado apareciendo en estos últimos días manifestaciones de don Pedro J. García, funcionario del Servicio Civil, en los que se pronuncia contra la forma en que fué nombrado Director Administrativo del Ministerio de Gobernación don Manuel Astorga Sell, ya que el señor García Róger era aspirante a ese puesto pero no le fué dado por el Ministro señor Tosi Bonilla. Como en sus publicaciones el señor García Róger hace algunas severas alusiones tanto al Ministro Tosi como al señor Astorga Sell, un reportero de este diario entrevistó ayer a los dos citados funcionarios para pedirles declaraciones sobre las manifestaciones del señor García Róger.

Pero tanto el Ministro Lic. Tosi Bonilla como el Director Administrativo señor Astorga Sell rehusaron dar declaraciones al periodista sobre este asunto, diciendo q' ellos no tenían el menor interés en discutir con el señor García Róger ni en contestar sus ataques, a los cuales no le concedían importancia alguna.

Grupo de Profesores guatemaltecos llega mañana a Costa Rica

El sábado 23 de noviembre arribará a nuestro país un grupo de 37 profesores guatemaltecos que viajan por la vía terrestre con el propósito de conocer Costa Rica.

El grupo de profesores guatemaltecos recibido por la Asociación de Profesores de Segunda Enseñanza (A.P.S.E.) con un programa especial de atenciones que ha preparado. El Instituto de Turismo prestará también atenciones al grupo de guatemaltecos.

Durante el mes de febrero de 1957 un grupo de profesores costarricenses visitó Guatemala donde fueron objeto de las mayores demostraciones de simpatía y recibieron una cálida hospitalidad. Correspondiente a estas manifestaciones la directiva de la APSE acordó preparar el programa de recibimiento, el cual comprende irlos a recibir a Peñas Blancas para donde saldrán en la madrugada del sábado miembros de la APSE en sus automóviles, visitas a los lugares de turismo de nuestro país; visitas a las instituciones de educación; y visitas a personalidades y especialmente al Sr. Presidente de la República, don José Figueres.

Presentamos nuestra cordial bienvenida a los educadores guatemaltecos y los felicitamos por el espíritud de verdadero centroamericanismo que los anima.

SUPERMAN

VOLANDO — BAJO —

Ayer en la mañana una señorita se manifestó inconforme y sorprendida en un autobús que iba lleno de pasajeros por cuanto ninguno de los "caballeros" sentados le cedió el asiento.

A pesar de que la citada damita pertenece al tren de ataque de un equipo femenino de fútbol de esta capital, quiere conservar la tradicional cortesía de antaño en una era de "igualdad de condiciones".

SWAN

Este documento es propiedad de la Biblioteca Nacional "Miguel Obregón Lizano" del Sistema Nacional de Bibliotecas del Ministerio de Cultura y Juventud, Costa Rica.

PLAN DE DESARROLLO ELECTRICO CENTROAMERICANO FUE APROBADO AYER

Durante el día de ayer, la Reunión de Funcionarios Centroamericanos de Electrificaciòin celebró su segunda y tercera reunión de trabajo. En la primera, iniciada a las 9 a. m., en el Anexo del Hospital del Seguro Social, el Ing. Eugenio Salazar, experto de la Administración de Asistencia Técnica de las Naciones Unidas continuó su exposición sobre el panorama centroamericano en materia de electricidad, con base en el estudio q' preparó durante 1956: "El Desarrollo Eléctrico de Centroamérica". Este estudio contenido en un documento de 302 páginas contiene los datos básicos de la producción eléctrica centroamericana, y proyecta las bases del futuro desarrollo eléctrico de cada uno de los cinco paises del Istmo. Las delegaciones centroamericanas aportaron datos recientes que completan el estudio y acogieron por unanimidad el estudio del Ing. Salazar. En su intervención hizo énfasis en la necesidad que tienen los paises centroamericanos de preparar personal técnico, de establecer una política clara en materia de electrificación y de hacer el uso óptimo posible de la asistencia técnica internacional.

Más de 3 millones de K. W. recurso potencial de Centro América

Uno de los datos de mayor interés que salieron a la luz durante la exposición del Ing. Salazar es el relativo a la estimación de recursos hidroeléctricos del área centroamericana, la cual se estima en más de tres millones de kilowattios. En cambio la capacidad generadora actual es de solamente 114.000 K. W. Se prevee una capacidad total para instalar entre 957 y 1956 de 380 mil kilowattios, es decir menos de una sexta parte de la explotación total de los recursos estimados.

Elementos y factores meteorológicos

De gran interés para la reunión se considera la asistencia del representante de la Organización Meteorológica Mundial, Sr. Rudolf Schroeder, quien al finalizar la segunda sesión de trabajo presentó los saludos del Secretario de esta Institucoón, Sr. D. A. Davies e hizo consideraciones sobre la importancia que tiene la meteorología y en especial la rama referente a la medida de las aguas para estudiar los recursos hidráulicos. "Todos estos recursos dependen por último —dijo— de elementos y factores meteorológicos". Llamó la atención de las delegaciones centroamericanas sobre la escasez cada vez mayor de los recursos hidráulicos en el mundo y a la competencia que ha srgido en los usos de riego para la agricultura y para la producción de hidro energía. Finalmente el señor Schroeder ofreció a nombre de la O. M. M. la asistencia técnica para éste y demás problemas relacionados con los recursos hidráulicos de los paises centroamericanos.

Investigación de recursos

En la tarde, durante la tercera sesión de trabajo, el Dr. Miguel Angel Quiñones, Ingeniero Jefe de la Autoridad de Fuentes Fluviales de Puerto Rico, quien actualmente presta asesoramiento al ICE y asiste como observador en representación del organismo borinqueño, hizo una exposición sobre la organización de programas de investigación de recursos hidráulicos. El Dr. Quiñones destacó la importancia de que esta actividad fuese llevada a cabo por una agencia de gobierno cuya responsabilidad fuese la de enfocar globalmente el problema de la electrificación del pais, con la encomienda principal de fomentar la explotación de los recursos hidráulicos nacionales. Esta agencia debe trabajar en colaboración con una serie de organismos que puedan suplir mapas y datos estadísticos. Señaló la importancia de empezar a recopilar estos datos básicos lo antes posible y la facilidad de que esta recolección se haga por los paises del istmo como integrantes de una área de condiciones similares. Se refirió a la posibilidad de asistencia técnica internacional de la O. M. M. y otras agencias. "He notado que Costa Rica al igual que Puerto Rico, ha seguido la orientación de hacer el mayor uso posible de consultores del extranjero, a la vez que ha ido fomentando el desarrollo tecnológico de su personal", dijo el Dr. Quiñones.

Interesantes conferencias para hoy

Las sesiones de trabajo, cuarta y quinta que se celebrarán en la mañana y la tarde de hoy estarán dedicadas a tres importantes conferencias. El Sub Director de la CEPAL en México, Cristóbal Lara, disertará sobre el "Desarrollo Económico y Eléctrico". El Lic. Jorge González del Valle, de la delegación guatemalteca, miembro del comité de plan económico de Guatemala, hablará sobre "Cuál debe ser la intervención del Estado en el desarrollo eléctrico". En la tarde el Dr. Miguel Angel Quiñones disertará sobre "Energía Nuclear en la producción de electricidad" tema que ha despertado enorme interés de las delegaciones, por tratarse de una posibilidad futura de la producción de energía eléctrica sobre la cual se está en el mundo entero en la etapa experimental.

Sabía Ud. que la moca se cría especialmente en el estiércol siendo preferido el estiércol de caballo? También las basuras, desperdicios de comida, material vegetales y animales en descomposición, etc. son propicios para que la mosca deposite sus huevos.

MEDIO MILLON PARA AEROPUERTO EL COCO

Es de suma urgencia finalizar la construcción del Edificio Central del Aeropuerto Internacional de El Coco. El ministro de Obras Públicas ingeniero Carlos Espinach hace algún tiempo viene considerando esa apremiante situación. Con el fin de solucionarla, tras un estudio de las partidas del Presupuesto de su Ministerio, mediante una modificación interna logró una suma aproximada al medio millón.

Debido a que algunos diputados exteriorizaron que ellos destinarían para el Aeropuerto otra suma, el Ministro dió un compás de espera. Ayer definitivamente dispuso hacer un traspaso de partidas por ₡450.000.00 para la terminación del Edificio de El Coco. Y envió al diputado Vicente Castro solicitud de una moción para legalizar este traspaso.

Se nos informó que mediante esa suma, el Edificio quedará totalmente terminado.

-El Ferrocarril no debe cobrar impuesto a la sal-

El Ministro de Economía y Hacienda envió ayer a la Asamblea un proyecto de ley para derogar la disposición que obliga al Ferrocarril al Pacífico a cobrar el impuesto de la sal, que beneficia a las Municipalidades, en las estaciones de El Roble y Orotina.

La ley que da destino al impuesto sobre la sal que se beneficia en el Golfo de Nicoya, al ser reglamentada dispuso que el cobro se hiciera en El Muelleci ta por medio de la Agencia del Banco de Costa Rica. Agregó q' las partidas que no pasaran por ahí, eludiendo el impuesto, serían decomisadas y vendida en pública subasta. Luego, encargó al Ferrocarril Eléctrico al Pacífico que realizara el cobro en las estaciones de El Roble y Orotina para la sal que ahí llegara. Este debía hacerse al cobrar el flete.

Como la carga tributaria resultaba veinte veces superior al flete, los salineros decidieron evadirla por el sencillo expediente de enviar su carga por otro medio de transporte. En esta forma no sólo resulta inoperante el impuesto, sino que se perjudica el Ferrocarril. Por lo demás, la cantidad que se cobra es insignificante, puesto que no llega a los ₡ 5.000.00 anuales.

La Institución ha propuesto que se haga el cobro por las municipalidades interesadas con la ayuda del Resguardo Fiscal, exigiendo éste la presentación del recibo bajo la pena de que sean subastadas las partidas de acuerdo con lo que dispone la ley.

El actual proyecto deroga el artículo seis de la ley, e incorpora otro en el que se hacen buenas las anteriores recomendaciones.

Por una fatal imprevisión!

Asegure su propiedad

Un Seguro de Incendio evita las pérdidas que la conflagración trae consigo.

Recuerde que la lucha contra el fuego comienza antes del incendio. Asegure cuanto antes!

PIDA TODA CLASE DE INFORMES

Instituto Nacional de Seguros

Este documento es propiedad de la Biblioteca Nacional "Miguel Obregón Lizano" del Sistema Nacional de Bibliotecas del Ministerio de Cultura y Juventud, Costa Rica.

DANIEL EL TRAVIESO

—"Eso puede saberle bien a papá, pero apesta horriblemente!"

La Naturaleza es Así por WALT DISNEY

Aunque Ud. No Lo Crea de Ripley

★ ESPEJO DEL ALMA ★

(Propiedad de King Features Syndicate. Prohibida la reproducción parcial o total)

Por JOSEPH WHITNEY

¿HAY GENTES QUE SON JUGADORAS DE NACIMIENTO?

RESPUESA:

No. Se requiere ambiente demasiado malsano para que surja un verdadero jugador. Lo que deveras busca el jugador patológico es prestigio. Nunca ha podido conquistarlo por los conductos aceptables, de manera que lucha por acumular dinero con el fin de hacerse de fama, y esto lo mantiene continuamente en busca de riquezas adquiridos con facilidad. Su mundo es irreal, vive solamente para el presente, y generalmente se halla tan engolfado en él que no le queda ni el tiempo ni la capacidad para hacerse de amistades verdaderas.

¿BUSCA LA FELICIDAD TODO EL MUNDO?

RESPUESTA:

Es de dudarse. Por lo que luchan la mayoria de las gentes es por conquistar satisfacciones. Muchos individuos que se hallan trastornados emocionalmente, temen a la felicidad y no obtienen ninguna satisfacción de ella. Hay otros que hasta en el sufrimiento encuentran satisfacción, otros más que se dedican a amasar grandes fortunas, y los hay también que sólo piensan en superar a los amigos y vecinos, etc. La felicidad es el bienestar caracterizado por las emociones agradables, y ningún individuo de cualquiera de los tipos mencionados osaría gozar de ella.

¿AFECTAN LAS DROGAS TRANQUILIZADORAS EL INCENTIVO EN EL TRABAJO?

RESPUESTA:

Es todavia muy prematuro tratar de predecir los efectos sociales que puedan tener las drogas tranquilizadoras. El Dr. James G. Miller, del Instituto de Investigación de la Salud Mental de la Universidad de Michigan, escribe un articulo en que aconseja tener cuidado con el empleo de estos nuevos medicamentos, que están siendo tomados actualmente por millones de personas. "El efecto que puedan tener las drogas tranquilizadoras en la iniciativa y el deseo de trabajar del hombre, es asunto vital para la industria". Y sigue diciendo: "Sabemos que hacen que la gente descanse y se sienta feliz, pero ¿Se perderá también el espíritu de empresa en el individuo?

Detrás de la Pantalla en HOLLYWOOD

Por HARRISON CARROL

(Propiedad de King Features Syndicate. Prohibida la reproducción parcial o total)

ERROL FLYNN ENCUENTRA UN TESORO BUCEANDO.

DOS EX-AMIGAS DE ELVIS SON BUENAS AMIGAS ENTRE SI.

HOLLYWOOD.—En busca de la aventura, según su costumbre, Errol Flynn me dice que se ha dedicado al buceo como hombre rana.

Errol Flynn

Poco antes de salir rumbo a Hollywood para desempeñar el papel de John Barrymore en la cinta "Mucho y Demasiado Pronto", dio con un barco que naufragó en una isla cerca de las costas españolas y sacó de él 32 objetos de arte que daton de la época del florecimiento de Cartago.

"Hay entre ellos figulinas, vasos y otros objetos pequeños. Algunos están rotos, pero otros no. Los peritos aseguran que se trta de obras de artistas que vivieron algunos cientos de años antes de Jesucristo".

Errol dice que espera que Patrice Wymore se le reunirá pronto, pero que, por el momento, van a dejar a la hija de ambos, Arnella, en la isla de Mallorca. La nenita, que cumplirá cuatro años en esta Navidad, habla mejor el español que el inglés.

Por una mera coincidencia, Lana Turner y su ex marido Artie Shaw llegaron a Londres el mismo dia.

Durante el cocktail que fue ofrecido en su honor, Lana gozó de la más grande publicidad que se haya hecho a una artista desde la época del apogeo de Marilyn Monroe, frente a ella funcionaron las cámaras de 125 fotógrafos.

Se ha terminado la adaptación de los lugares de Cornwall donde va a filmarse su pelicula "Otros Tiempos y Otros Lugares". La compañia, por el momento, está trabajando en Londres.

Bob Stack pasó unos cuantos momentos de angustia cuando él y el Dr. Lew Morrill, marido de Rhonda Fleming, regresaban en el aeropuerto de éste de una cacería de patos en Marysville.

El tiempo se les cerró y uno de los radios del avión se descompuso. El Doctor tuvo que aterrizar fiado sólo en sus instrumentos.

Si la 20th Century-Fox se hubiese enterado, se habria echado a templar, porque Bob no termina todavía "El Don de Amar".

Gloria Stewart no sólo se luxó el tobillo cuando sufrió esa famosa caida en el rancho de Alfred Hitchcock, sino que me cuenta que se rompió el pie y que tendrá que tenerlo enyesado de seis a ocho semanas.

La hermosa Jackie Loughery y Jack Webb ya no se ven más.

Bob Wagner le dio una sortija a Natalie Woo. Pero después de haber dejado atónito a todo el mundo en el set de "Marjorie, Estrella de la Mañana", Natalie reveló al fin que se trata de una sortija "de la buena suerte", hecha de cerdas de elefante.

El ataque de polio que sufrió Timmy, hijo de Mickey Rooney, que tiene 10 años de edad, fue muy benigno y dicen los médicos que el enfermo sanará por completo.

Cuando Taina Elg haga su gira por 10 ciudades anunciando la pelicula "Les Girls", los funcionarios finlandeses en Washisgton y Nueva York ofrecerán cocktails en su honor.

La actriz Carole Donne se casó en Las Vegas con el acaudalado Walter McCunne.

Cuando en uno de sus programas de televisión durante el mes de Noviembre, Gypsy Rose Lee reciba de artista huéspeded a Eddie Fisher, éste irá vestido con los pantalones bombachos y la nariz enrojecida de los cómicos de "burlesque"...

Dos antiguas amigas de Elvis Presley, Anne Neyland y Yvonne Lime, se han convertido en los mejores amigas entre si y hasta desempeñarán el papel de dos hermanas en la futura pelicula de Alan Ladd "La Isla de las Mujeres Perdidas", que filmará la Warner...

Elvis Presley

Testigos presenciales aseguran que Adela Jergens salió echando humbre del restaurant Roland Robin, después de acalorada discusión con Glenn Lagan

La primera belleza a quien llamó por teléfono Al Anthony después de su llegada a Nueva York fue Mónica Van Vooren...

Mamie Von Dooren se llevó consigo al niño en Las Vegas...

El libro de Eddie Robinson Jr. "Mi Padre, mi Hijo", estará en las librerias para el 18 de Noviembre...

Gran sensación en casa del productor y director Howard W. Koch cuando estalló un incendio en la cocina durante una fiesta. El actor John Bromfield ayudó a extinguir las llamas.

Stevenson se juramentó como funcionario

WASHINGTON, NOV. 21 — (INS) — El Departamento de Estado anunció hoy que Adlay E. Setvenson prestó juramento como "consultante sobre politica exterior" con sueldo de $ 50 diarios y con plena autorización para tener acceso a todos los secretos diplomáticos.

Un vocero del departamento dió a conocer hoy tardiamente que el lider democrático prestó juramento de su cargo en una ceremonia privada ayer miércoles.

Hasta este anuncio de que Stevenson tiene un status oficial en el gobierno de Eisenhower la posición del departamento de estado era de que él no tenia titulo alguno y era sólo un ciudadano privado que ofrecía voluntariamente sus servicios al gobierno.

Este documento es propiedad de la Biblioteca Nacional "Miguel Obregón Lizano" del Sistema Nacional de Bibliotecas del Ministerio de Cultura y Juventud, Costa Rica.

VAYASE

DE VERDADERA VACACION

Olvídese completa y absolutamente de sus problemas cotidianos, cambie de ambiente y disfrute de la incomparable aventura de ver objetivamente nuevas costumbres, nuevas caras, nuevos lugares llenos de atractivo y romance...

BIBLIOTECA NACIONAL
SAN JOSE
COSTA RICA

VAYASE HOY MISMO A MIAMI

Ahora es sumamente fácil para cualquier persona hacer este viaje, todo es querer hacerlo y después de hacerlo Ud. será otro. Volverá optimista y alegre para seguir trabajando, le cambiará completamente su perspectiva y los problemas de ayer los resolverá fácilmente.

VEA QUE FACIL ES HACER ESTE MARAVILLOSO VIAJE

8 DIAS Y 7 NOCHES

incluyendo lo siguiente:

- Pasaje de ida y vuelta en los famosos aviones SUPER-CONVAIR 340 de LACSA.
- Transporte en automóvil desde el Aeropuerto hasta su hotel.
- Habitación con baño privado, teléfono, radio y aire acondicionado en el gran Hotel Sands de Miami, Beach o en el Hotel Leamington de Miami.
- Paseo en autobús moderno por Miami, Miami Beach, Coral Gables, Coconut Grove, Hialeah y muchos más puntos de interés. 3½ horas de duración.
- Paseo en yate de recreo por la Bahía de Biscayne, pasando frente a las islas artificiales y las mansiones de los millonarios americanos.
- Actividades sociales y fiestas en la playa.
- Uso de la playa y piscina privada del hotel.
- Salón de cocteles en el hotel en donde los huéspedes pueden disfrutar de su bebida favorita y de hacer nuevos y buenos amigos.
- Recomendaciones para hacer compras en Miami y Miami Beach.
- Transportación en automóvil de regreso al Aeropuerto.

Todo esto por solamente:

₡1.256.00 en el Hotel Sands de Miami Beach ó

₡1.222.00 en el Hotel Leamington de Miami.

CONSULTE AHORA MISMO MAS DETALLES DE ESTA COLOSAL OPORTUNIDAD QUE SE OFRECE HASTA EL 15 DE DICIEMBRE EN SU

AGENCIA DE VIAJES

Quienes le arreglarán sus trámites de viaje sin costo alguno para Ud.

L-80-39

Este documento es propiedad de la Biblioteca Nacional "Miguel Obregón Lizano" del Sistema Nacional de Bibliotecas del Ministerio de Cultura y Juventud, Costa Rica.

NOTAS EDITORIALES DE "LA REPUBLICA"

LA REELECCION DE JOSE A. MORA EN LA SECRETARIA GENERAL DE LA OEA

Por GONZALO J. FACIO

El jueves 14 de noviembre el Consejo de la Organización de Estados Americanos reeligió para un período de 10 años al doctor José A. Mora. En esta oportunidad, el Embajador de Costa Rica que acaba de ser honrado con la designación de Vice-Presidente de la OEA, pronunció el discurso que a continuación reproducimos, exaltando la personalidad del uruguayo José A. Mora, grande amigo de nuestra patria.

Señor Presidente:

Cuando el corazón está abierto a los efectos, cuando el espíritu vuela por encima de las humanas mezquindades, el triunfo de un amigo a quien respetamos se celebra como un triunfo personal. Estoy cierto de que este fenómeno ha ocurrido hoy a todos cuantos formamos parte de este foro de las Américas. El nuevo éxito alcanzado por el doctor José Antonio Mora en la elección que acabamos de verificar, tenemos que sentirle como un éxito personal cada uno de los miembros de este Consejo que, por conocerlo, somos sus amigos y lo apreciamos en lo mucho que vale.

Más la emoción de la amistad, por noble que ella sea, no debe sobreponerse al deber del funcionario. Seguro estoy de que ello no ha ocurrido en este caso. Al doctor Mora no lo hemos reelecto Secretario General de nuestra Organización simplemente porque le tengamos gran afecto. Lo hemos escogido para tan trascendental cargo, porque lo creemos competente, porque lo juzgamos capaz de dirigir la administración de un organismo llamado a realizar tareas de importancia creciente, porque sabemos que no rehuirá responsabilidades porque tenemos pruebas de su sincera devoción a la causa del hombre americano.

Lo hemos reelecto, en síntesis, porque tenemos confianza en que el doctor José Antonio Mora sabrá cumplir a cabalidad las funciones, cada día más variadas, cada día más difíciles, que corresponden al Secretario General de la Organización de los Estados Americanos.

Esta esperanza en el resultado positivo de las labores del Secretario General no está, de ninguna manera, divorciada de la esperanza en el funcionamiento óptimo de nuestra Organización que, con todas sus imperfecciones, es el experimento mejor logrado de conveniencia internacional. Ella debe llevarnos a demandar no sólo del Dr. Mora, sino de los demás funcionarios, de nuestros Gobiernos y de nosotros mismos, todo lo que América tiene derecho a esperar de ésta, la más antigua y la más firme asociación de naciones soberanas.

Las conquistas logradas no han sido fáciles. Basta una ojeada a la historia de nuestra Organización para darse cuenta de los grandes obstáculos que tuvo que vencer el esfuerzo creador de nuestros antecesores. Tampoco se atacaron de una vez todos los problemas. Se procedió por etapas, unas más prolongadas, otras más intensas. Pero siempre hubo una tarea que acometer con las mejores energías.

En la etapa inicial del panamericanismo se trató de crear y perfeccionar normas de convivencia internacionales. Había que encontrar los medios para asegurar la soberanía de las jóvenes Repúblicas. Había que ajustar sus relaciones dentro de normas de mutuo respeto. Esa primera etapa no estuvo concluida hasta que no se consagró formalmente el principio de no intervención y el de la igualdad jurídica de los Estados. Se imponía luego la tarea de mantener la integridad de las Repúblicas, rechazando solidariamente cualquier agresión de que fueran víctimas. En Río se creó el instrumento ejemplar de seguridad colectiva que habría de hacer imposible la guerra intracontinental, y sumamente difícil la agresión exterior. Luego se ensayó establecer medios jurídicos para la solución pacífica de cualquier diferencia entre los Estados Americanos. Y ya para esa época se comenzaba a abrir camino otro concepto que hoy tiene plena aceptación: el de que la prevensión puramente política o jurídica de la guerra no es suficientemente eficaz. Las causas de los conflictos deben ser eliminadas en sus orígenes, combatiendo la miseria, la enfermedad y la ignorancia. Esta es la etapa que apenas comenzamos a recorrer: la etapa de la cooperación económica y social, que está demandando nuestra más urgente atención.

La magistral obra constitutiva del panamericanismo, culminada en la reunión de Bogotá, codificó en un solo instrumento —La Carta — todas esas aspiraciones y principios interamericanos, nacidos en épocas diferentes, agitados por necesidades diversas, pero cuya síntesis no es otra que el anhelo de los pueblos de América de aunar sus esfuerzos para — como reza el preámbulo— "ofrecer al hombre una tierra de libertad y un ámbito favorable para el desarrollo de su personalidad y la realización de sus justas aspiraciones".

Además de la Carta existen en vigencia una serie de tratados y convenciones que complementan sus principios, que desarrollan sus normas, que dan vigor a sus declaraciones. La estructura jurídica que regula las relaciones interamericanas es vastísima, aun cuando todavía esté lejos de ser completa. Quedan por elaborar, por ejemplo, instrumentos que permitan la protección internacional de los derechos humanos; que regulen el reconocimiento de los gobiernos de facto, que reglamenten los principios fundamentales de las relaciones económicas.

Pero, con todo y ser muy importantes estas normas jurídicas, la vida misma de la OEA y el éxito de las relaciones interamericanas no depende únicamente de la existencia de los textos. El buen suceso de la Organización depende de la aplicación efectiva y sincera de las normas q' hemos creado; depende la vida misma que demos a nuestros postulados; depende de la decisión que pongamos en convertir en realidad cada vez más tangible los principios que nuestros Estados se han comprometido a respetar:- En la vida de la OEA como en la de cualquier otra institución, la acción de los hombres que la dirigen es lo decisivo.

De allí la importancia de contar con un hombre como el doctor José Antonio Mora para dirigir las labores de nuestra Secretaría General. Sabemos de su lealtad a los principios de la OEA, sabemos de su amplia visión de los problemas interamericanos, y conocemos su voluntad de servicio a la causa de América. Luego, de la cooperación, del respaldo, de la potestad discrecional que el Consejo le otorgue depende en gran parte el que el Secretario General pueda desarrollar plenamente sus capacidades para que la Organización rinda sus mejores frutos.

El reconocimiento de la importancia enorme que atribuyo al cargo de Secretario General, y la reiteración de mi criterio sobre la necesidad de otorgarle amplios poderes, no implica, en absoluto, un afán de eludir responsabilidades como miembro del Consejo. Todo lo contrario. Sostengo que conforme crezcan las tareas de la Organización y sean por ello mayores los servicios que demandemos de la Secretaría General, más intensas habrán de ser también nuestras labores, y mayores nuestras responsabilidades.

He releído en estos días el magistral discurso pronunciado por el Dr. Alberto Lleras Camargo en la Conferencia de Caracas. Hay en él observaciones de fondo sobre nuestro organismo que exigen reposada meditación. Entre ellas quiero citar la siguiente, relacionada directamente con nuestro Consejo: "Al lado de esta falla estructural de la organización "se refiere el Dr. Lleras a la falta de ratificación del Pacto de Bogotá) y en contraste con ella, encontramos órganos, instrumentos y mecanismos que podrían desempeñar un papel más activo y servir bien los intereses de la comunidad americana, pero que se han ido reduciendo a una peligrosa impotencia.

"Ahí está, por ejemplo, el caso del Consejo de la Organización. En México, en 1945, cuando aún no tenía la jerarquía que después le otorgó la Carta, se determinó que conocería, dentro de los límites que le trazaron las Conferencias Interamericanas o las Reuniones de Consulta de Ministros de Relaciones Exteriores, "de cualquier asunto que afecte al funcionamiento efectivo del sistema interamericano y a la solidaridad y bienestar general de las Repúblicas americanas". Que el Consejo no usó mal, sino muy bien esas facultades, lo dice su formidable tarea preparatoria de los documentos básicos de nuestra organización...

"En la Conferencia de Petrópolis nadie vaciló en darle al Consejo poderes todavía más vastos... Que obró bien lo dice la historia de los casos de aplicación del Tratado, en que no hubo lugar a la reunión del órgano de Consulta, porque el Consejo, actuando provisionalmente como tal, los solucionó con tino, eficacia, imparcialidad y satisfacción de las partes en conflicto.

"En la Carta no se le despojó de sus atribuciones. Al contrario, la Conferencia y la Reunión de Consulta pueden conferirle cualesquiera que juzguen convenientes, además de las rutinarias y muy precisas que la Carta especifica. Pero no se las ha dado aún. Y mientras tanto su jurisdicción y competencia están en discusión, y el Consejo comienza a trazar penosos círculos en el vacío, a explorar minuciosamente sus muy limitadas funciones, a enredarse en materias de procedimiento, cuando en todas partes, fuera de su recinto, se discuten los problemas interamericanos que debieran ser su natural campo de actividad.

"Y, cuál podría ser el temor de que ese Organo sustancial de la Organización se ocupe de los problemas vitales de nuestra convivencia? No están allí los Gobiernos representados directamente — y por cierto en forma notable — y no ha dado ese Consejo pruebas inequívocas de su capacidad para resolver los más graves asuntos que haya tenido la Organización en su existencia? El temor debería cargarse al otro lado: al de tener que admitir que en todas partes, menos en el Consejo de la Organización, se pueden tratar los temas en que la opinión pública americana y los Gobiernos están interesados.

"Si alguna sugestión me atreviera a hacer a esta Conferencia — agregaba el Dr. Lleras — es que se establezca aquí que el Consejo puede ocuparse, usando los propios términos de México, en cualquier asunto que afecte al funcionamiento efectivo del sitema interamericano y a la solidaridad y bienestar de los Estados Americanos...".

Estas y otras críticas constructivas hechas por el Secretario General dimitente causaron honda impresión en la Conferencia de Caracas. Por re-

(Pasa a la Página 7)

Mirador.—

FIN DE MONTALVO, FIN DE GARCIA MORENO

Por German ARCINIEGAS

García Moreno ya era lo suficientemente conocido como para que los ecuatorianos no se mostraran dispuestos a elegirlo. Cortó él por lo sano, sublevó el cuartel de artillería y se proclamó dictador. Evitó así las que le hubieran parecido unas elecciones vergonzosas, y les prestó lo que creía un gran bien a la religión y a la patria. Anunció una reforma constitucional y juró por su palabra de honor, que "jamás he violado", retirarse una vez aprobada la nueva carta, y no aceptar la presidencia en el caso de que se le eligiera. Se aprobó su constitución, que se llamó la "carta negra", surgió su candidatura, que llamó Montalvo la "del cadalso", le eligieron los suyos, y aceptó. Montalvo tuvo que salir en fuga, antes de que aclarara el sol.

Como iba sin cobre, a la buena de sus amigos, volvió al París que ya conocía —el París del hambre,— y lo dejó cuando el frío empezó a morderle como un perro bravo. Su último refugio fué Ipiales, la minúscula aldea de Colombia, cerca al Ecuador. Unas pocas calles, empedradas, con piedras redondas, y entre las junturas de las piedras el encaje verde de la yerba fresca. Unas pocas casas, de teja verdes o de pajas grises. Unas pocas almas de las que llaman a Jesucristo "el bonitico" y que cuando insultan a un adversario le gritan: "¡So cara de chivo pelado alimentado con cosas toscas!". En el fondo, gente generosa, brava, soldados invencibles, hombres cabales. De una humildad que corre transparente sobre un lecho de rocas. Los helechos tiemblan sobre esta linfa clara, y sobre ella se retratan cielos azules, nubes de armiño. A veces hay terremotos. Allá los Andes se sacuden con violencia de cataclismo. Pero pasan los terremotos, y los campesinos rezan al Bonitico con la misma ternura de sus canciones de cuna.

En Ipiales, Montalvo escribió sus libros que fueron el asombro, y siguen siéndolo, de cuantos leen letras en lengua catellana: "Los Siete Tratados", "Los Capítulos que se le olvidaron a Cervantes". Y sus tremendas andanadas contra García Moreno. Esas andanadas que le permitieron decir cuando le asesinaron: "Mi pluma lo mató". Fué una muerte que él anunció de esta manera: "García Moreno no se va todavía, la esfinge no se mueve: el castigo está madurando en el seno de la Providencia; jamás yo pienso que se ha de ir cuando menos acordemos, y sin ruido; ha de dar dos piruetas en el aire, y se ha de desvanecer, dejando un fuerte olor a azufre en torno suyo. Los jesuítas le han cortado el rabo para cuando lo hayan menester: ¿les valdrá la reliquia? Los dioses se van, amigos míos; se van también los diablos: Jesús es el que viene: Jesús nos trae la redención, la libertad, la democracia".

En una noche de agosto de 1875 García Moreno estaba retocando su mensaje para el Congreso, de donde saldría su reelección, y leyó distraído un anónimo: "Un loco ha predicho la muerte del presidente, desde un tejado". No era de Montalva, el loco de Ambato. Era de un loco de Quito. García Moreno tiró el anónimo al cesto. Se acostó tranquilo. ¡Durmió como si fuese un justo! Se levantó muy temprano. Oyó su misa. Al medio día visitó la catedral. Luego, a algún familiar. Se encaminó al palacio. Subió las gradas. Un conjurado que llevaba la velocidad en el apellido, se llamaba Faustino Rayo, le alcanzó de un machetazo que le rompió el cráneo y le rajó la espalda. Luego vinieron los disparos de los compañeros, y el machetazo final. Todo pasó. No se sabe si con satisfacción, o con melancolía, o con un presentimiento de temores por lo que podría venir, Montalvo exclamó: Mi pluma lo mató.

Lo que vino fue deplorable. Fue aquel Veintimilla de las borracheras pantagruélicas que pintó Montalvo en las Catilinarias. Montalvo hizo en el Ecuador entrada por salida, pero, como ya era famoso, pudo irse a un París que no fuera el París del hambre. Fue, en cambio, el de la muerte. Salió un día de la imprenta, halagado por la primavera que le había sacado de la cama después de un invierno que se le fue hasta los huesos, y la primavera le echó agua a cántaros. Le vino una pleuresía. Tuvieron que operarle, pero se negó a aceptar el cloroformo. Una hora cortó, abrió, cerró, cosió el cirujano; una hora corrió la sangre, y el don Juan de Ambato no dijo ¡ay!, no movió un músculo. Y véase que detrás del cirujano esperaba, calladita, la muerte. Aunque callada, Montalvo la oyó. Se negó a permanecer en la clínica. Quería morir en su cama. A su casa le llevaron en un coche. Era un principio del carro de la muerte. Se instaló en su habitación de siempre. Cuando llegó el día, se vistió de frac. Muy bien ajustado el frac, bien puesta la camisa, arreglado el corbatín". La muerte es cosa seria, le dijo al amigo que le sorprendió en este atuendo: Hay que recibirla bien vestido". Llamó a la sirvienta. Le alargó, con gesto de gran señor, cinco francos. "No te olvides, —le recordó— no me gusta ver que lleven a los muertos sin flores". Ha podido darle veinte francos, pero en aquel tiempo con cinco se compraban bastantes flores. Además, eran los últimos cinco francos que tenía. Y murió.

El Tribunal Electoral tiene la misión de velar por la pureza del sufragio.

Aceptar los "turecas" sería encubrir el fraude con la toga del Magistrado

Este documento es propiedad de la Biblioteca Nacional "Miguel Obregón Lizano" del Sistema Nacional de Bibliotecas del Ministerio de Cultura y Juventud, Costa Rica.

TESIS DE JUSTICIA QUE CORRESPONDE CON LOS MERECIMIENTOS DE LOS EDUCADORES

Así califica la Profesora Emma Gamboa el proyecto de Ley de Pensiones y Jubilaciones presentado a la Asamblea Legislativa por la ANDE

La prestigiosa educadora costarricense respalda resueltamente el proyecto y así lo expresa en carta llena de interés para el Magisterio Nacional

La lucha de los educadores todos del país en favor de una ley nueva de pensiones y jubilaciones, bajo la jefatura de la ANDE, ha encontrado eco rotundo en el pensamiento y las expresiones de solidaridad de los más prestigiosos educadores de todo el país, así como lo ha encontrado en el corazón de los padres de familia todos, inclusi diputados de todos los partidos.

A las veces de solidaridad recibidas por la ANDE, agregamos una de las más sapientes del magisterio nacional. La de la profesora Emma Gamboa, que en tal carácter y en el de ex-Ministro de Educación, hace las siguientes observaciones de sumo valor para todos:

16 de Noviembre de 1957.

Lic. don Carlos Caamaño,
Presidente de la A.N.D.E.
Prof. Srta. María Cristina Rivera,
Vice-Presidenta
Prof. don Bienvenido Ramírez,
Secretario

Estimados compañeros:

Con mucho gusto contesto la solicitud atenta de ustedes en carta fechada el 14 de Noviembre para que les dé una opinión sobre el Proyecto de Ley de Pensiones y Jubilaciones del Magisterio Nacional, presentado por nuestra Asociación a la honorable Asamblea Legislativa.

Este Proyecto interpreta una tesis de justicia que corresponde con las necesidades, la responsabilidad y los merecimientos de los servidores de la educación nacional. Resucita las líneas esenciales de la Ley anterior al año 1940 que ha venido protegiendo a los maestros que iniciaron docencia antes de aquel año. El capítulo del Código de Educación referente a pensiones coloca el futuro del magisterio en una perspectiva triste. Tal situación, de mantenerse, traerá consecuencias indeseables para los maestros y para el propio servicio de la educación.

Es bien sabido que el nivel económico de la profesión docente ha venido siendo inferior al de otras profesiones, a pesar del mejoramiento logrado paulatinamente desde el gran esfuerzo hecho en 1947; pero se está muy lejos aún de asegurar a los maestros las condiciones de profunda influencia humana como es la suya.

Lo que se disponga en las leyes para garantizar a los educadores la condición que merecen, es valorizar la carrera docente y hacerla prometedora para la juventud estudiosa. Esta es la única forma eficaz que tiene la nación de enriquecer su cultura desde las propias raíces que la sustentan.

El régimen de pensiones en la forma prevista por el Proyecto de Ley responde a una experiencia que, a mi juicio, da bases suficientes y razonables para volver a dar fuerza de ley en lo fundamental, a la forma de jubilación que ha venido aplicándose y que seguirá aplicando hasta el año 1970 aproximadamente para un gran número de maestros.

El actual Proyecto tiene la ventaja, además, de que asegura una mayor contribución por parte del magisterio para el fondo de pensiones que lo que se establecía en la ley antigua. Esta consideración es muy importante para el efecto de medir las ventajas económicas que la Ley que se supone ofrece al Estado en un futuro inmediato.

Los anteriores comentarios reiteran lo que otras veces he expresado en referencia a los derechos de los maestros y no agregan mucho realmente a las excelentes previsiones que han tenido nuestros representantes en la Asociación. Solamente creo necesario agregar una pequeña observación que ya había presentado, con otros miembros de la Filial de la ANDE de la Facultad de Educación de la Universidad de Costa Rica, a los representantes de esta Filial ante la Directiva Central. Me refiero al artículo 7 del Proyecto de Ley que no mejora la letra del artículo del Código de Educación del cual es fiel copia. Dice ese artículo:

"La jubilación es incompatible con cualquier cargo o empleo nacional remunerado y se suspende rá por el tiempo que dure el empleo o cargo". Como puede verse fácilmente, si se medita en los alcances del término NACIONAL, este artículo podría ser interpretado en el sentido de que los educadores pensionados no podrían tener cargo o empleo alguno dentro del ámbito de la nación. El término, en su acepción general abarcaría a instituciones independientes como la propia Asociación Nacional de Educadores.

Como no está en el espíritu o intención de ese proyecto hacer tal daño a los maestros pensionados, creo que hará bien la Directiva Central en colaborar para que el término NACIONAL se sustituya por otro que interprete mejor la intención que inspira el proyecto. Podría usarse el término OFICIAL o la frase DEL PODER EJECUTIVO en vez del vocablo NACIONAL. Sobre este punto conversó una comisión de la Filial de la cual formo parte, con uno de los estimables miembros de la Comisión de Educación de la Cámara Legislativa y el distinguido diputado nos manifestó que ya tenía opinión formada al respecto en el mismo sentido en que he hecho esta ligera observación. También conversó la citada comisión con el compañero don Everardo Chaves —quien dió, según nuestro conocimiento, una contribución básica en la redacción del Proyecto de Ley a que me vengo refiriendo y obtuvimos su opinión en completo acuerdo con la conveniencia de hacer el cambio de término en su susodicho artículo 7.

Aprecio profundamente la oportunidad que se me ha brindado de ofrecer esta modesta opinión y la aprovecho para manifestar a la Asociación por el muy digno medio de ustedes, mi felicitación y mis mejores votos con motivo del intenso y valioso trabajo que se está realizando por el mejoramiento de las condiciones económicas de los trabajadores de la educación.

Con justa y siempre probada fidelidad para la A.N.D.E.

Los saluda,

Emma Gamboa

LA REELECCION... (Viene de la Página 6)

solución XLVII la Décima Conferencia Interamericana resolvió pedir a los Gobiernos un estudio de las observaciones hechas por el Dr. Lleras Camargo sobre el estado actual y futuro desarrollo de la Organización, teniendo en cuenta que la Organización de los Estados Americanos, como toda organización internacional, es lo que los gobiernos miembros quieren que sea, y no otra cosa.

En lo que se refiere a la sugestión concreta sobre las atribuciones del Consejo de la OEA, la Conferencia reaccionó favorablemente. Por resolución XLVI encomendó al Consejo una serie de asuntos de naturaleza tan amplia que, en realidad, lo que hizo fue otorgarle los poderes necesarios para que se ocupara de cualquier problema de importancia relativo al funcionamiento del sistema interamericano o al bienestar de las Repúblicas de América.

No es este el momento para analizar el cumplimiento que los Gobiernos hayan dado a la resolución XLVII, ni para examinar el uso que el Consejo haya hecho de las amplias atribuciones que la Décima Conferencia le otorgara.

Pero si es bueno advertir que estando en vigencia la Resolución XLVII de Caracas, no podríamos alegar como excusa la falta de competencia o jurisdicción, en el caso de que se nos reclamara desgano o negligencia en el enfoque de cualquiera de los problemas que agitan la opinión interamericana.

El doctor Mora nos acaba de esbozar en su gran discurso todo un programa de trabajo a realizar en nuevas etapas. Al hacerlo así, juzgo que ha cumplido con una de las funciones más importantes entre las muchas que le corresponde realizar como Secretario General. Porque en su carácter de director del elemento ejecutivo y permanente de la Organización, el Secretario General no debe esperar pasivamente a que se le marquen rutas. Por el contrario, debe sugerir tareas y recoger las insinuaciones valiosas para convertirlas en planes de trabajo. Es su obligación atraer la atención del Consejo y de todos los órganos que contribuyen a fijar la política de la Institución, hacia los problemas del momento, presentándoles ideas y sugestiones para que tracen las líneas generales dentro de las cuales pueda ejecutar su esfuerzo creador.

Si se tuviera el concepto de que el Secretario General carece de iniciativa propia, si se le asignara el papel de simple jefe de una máquina administrativa que sólo debe actuar por canales regulares pre-establecidos, entonces resultaría ilógico que se llamara a servir ese cargo a un personaje internacional de la categoría del doctor Mora o de sus antecesores.

Los amplios horizontes que se abren a la Organización conforme la ciencia acorta las dictancias y se multiplican las relaciones internacionales, exigen del Secretario General una actividad cada vez mayor. Pero no creo que ningún miembro del Consejo abrigue dudas sobre la capacidad del Dr. Mora para hacerle frente a todos los nuevos requerimientos.

Al renovarle, pues, nuestra confianza en la elección de hoy, hemos echado sobre las espaldas de nuestro Secretario General un fardo cuyo peso aumentará día con día. Pero se lo hemos echado seguros de que sabrá sobrellevar la carga, con esa fortaleza de espíritu y esa clara inteligencia de que siempre ha dado magníficas evidencias.

Por el bienestar de los pueblos de América, cuyo destino está tan ligado al éxito de nuestra Organización, y por el cariño personal que aquí le tenemos, hago votos porque sea muy fructífera esta nueva gestión del Dr. José Antonio Mora.

NADA ES FRAUDE CUANDO BENEFICIA A LA OPOSICION

El siguiente es el texto de la carta enviada ayer por el Lic. Jorge Villalobos Dobles, personero del Partido Liberación Nacional, a los Directores de los diarios "La Nación" y "Diario de Costa Rica":

"Señores Directores:

Las ediciones de hoy de sus respectivos periódicos traen editoriales relativos a los próximos comicios y se refieren a la necesidad de una verdadera pureza en el sufragio.

Ninguna agrupación política, y ello es sabido a cabalidad, ha luchado tanto y tan decididamente para que a Costa Rica volvieran las elecciones libres, como el Partido Liberación Nacional.

En las campañas que se libraron, que culminaron con una guerra civil, recibió nuestra agrupación, que fue en esa guerra donde tomó su nombre de "Liberación Nacional", el apoyo decidido de los periódicos que Uds. dirigen, pues en esos días todos luchamos contra aquéllos que pretendieron burlarse de la voluntad del electorado costarricense.

Los editoriales de Uds., no obstante el decidido entusiasmo de los mismos porque haya elecciones que puedan llevar con veracidad ese nombre, tienen la extraña particularidad de que circunscriben la pureza electoral a AUSENCIA DE FRAUDE EXTERNO pues creen que sería auténtica la elección en la que se de la circunstancia única de que una persona no vote por otra.

La pureza, o mejor, la impureza, limitada a este aspecto, sería mínima: hay hechos muchísimo más graves, de mayor trascendencia, que efectivamente sí pueden alterar el resultado de las elecciones, defraudar la voluntad del electorado y provocar la desconfianza en el futuro y su legitimidad a que hace referencia "La Nación".

Estos hechos son los que constituyen el FRAUDE INTERNO.

El Tribunal Supremo de Elecciones puede ser absolutamente imparcial, pero por la imparcialidad propia puede equivocarse en cuanto a la apreciación que haga de los que, como delegados suyos, actuarán en las Juntas Receptoras de Votos —mesas electorales— que son delegados de partidos políticos, perfecta y abiertamente identificados con esos Partidos y que van a las mesas cabalmente para defender a como se pueda el triunfo de sus amigos.

Para las actuales elecciones, sin que ello haya merecido el menor reproche de sus periódicos y al contrario el elogio, los Partidos de la Oposición, que anunciándose con páginas enteras en ambos Diarios que Uds. dirigen dijeron que irían juntos a las elecciones, tienen ya preparado y anunciado —por llevado a cabo— el fraude interno: han presentado candidaturas a Diputados por todos los Partidos que dijeron ir unidos, y HAN INVADIDO —como antes quisieron invadir el territorio nacional— LAS MESAS ELECTORALES.

Vean Uds., señores Directores, cómo los pocos oposicionistas —porque pocos son en el país— que llegaren a las Mesas, se van a encontrar con un juez de mesa echandista, otro calderonista, y otros dos más echandistas o calderonista, pero todos de lo mismo, de la Oposición, que les facilitarán todo a ellos. Qué hay fotografías —copias deficientes— para identificarlos? Qué importa que las haya si llegando personas distintas a la fotografía sus 4 amigos dicen: Sí es, puede votar. —Y, por el contrario, si llegando el nuestro, cuya fotografía copiada están en la mesa, estos mismos 4 de la Oposición dicen: "No puede votar no se parece a la foto".

Este fraude, el de invadir las mesas electorales, al que adoba el Tribunal Supremo de Elecciones dándole a los 4 representantes en la mesa armas para que "evite" los votos, es el fraude de trascendencia, es el fraude que

(Pasa a la Pág. 24)

OV.15

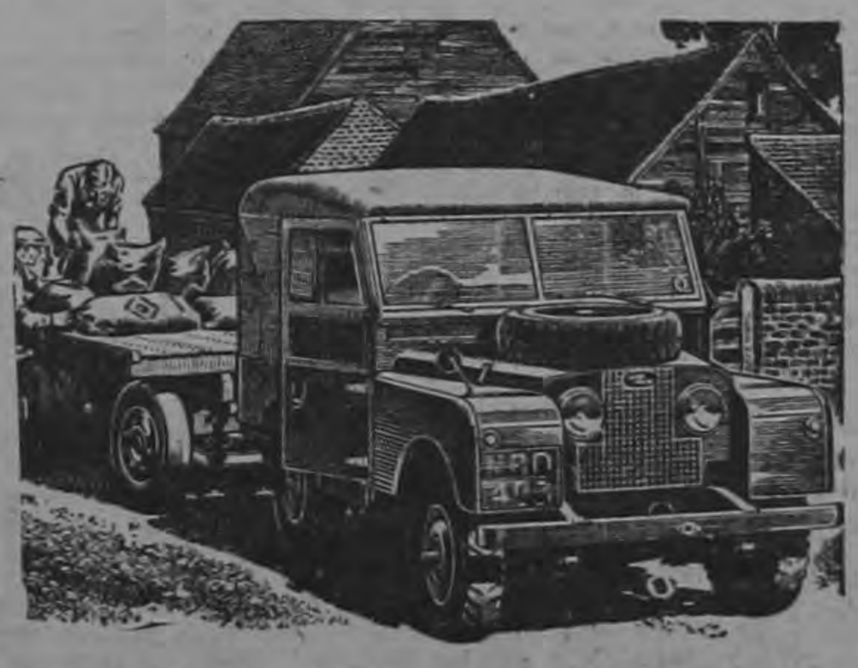

YA LLEGO EL MARAVILLOSO

LAND-ROVER DIESEL

puede caminar
100 KILOMETROS POR ₡ 3.00.

MOTOR LANDROVER DIESEL DE FABRICA
POTENTE Y RAPIDO.

EN EXHIBICION donde sus Distribuidores:
ALMACEN ELECTRA S. A.
COSTADO OESTE HOTEL BALMORAL

RECUERDESE – LAND ROVER, gasolina o diesel.
VERDADERA GARANTIA DE MAXIMA ECONOMIA.

Este documento es propiedad de la Biblioteca Nacional "Miguel Obregón Lizano" del Sistema Nacional de Bibliotecas del Ministerio de Cultura y Juventud, Costa Rica.

• • INFORMACION CABLEGRAFICA INTERNACIONAL • •

SIGUE ADELANTE JUICIO DE AGENTE TRUJILLISTA

WASHINGTON, Nov. 21 INS. El Juez Federal de Distrito James R. Hirkland prohibió hoy la inclusión en los autos las declaraciones de un testigo de cargo en el proceso instituido contra el abogado John Joseph Frank bajo la acusación de representar a la República Dominicana en los Estados Unidos sin cumplir el trámite legal de inscribirse como agente extranjero.

La Fiscalía presentó entre sus testigos a la señora Sara Newcomber, quien dijo haber trabajado como secretaria de Frank a principios de 1955.

El letrado defensor Edward L. Carey arguyó que cualquier testimonio violaría la regla de las comunicaciones privilegiadas, entre un abogado y sus clientes.

Kirkland aceptó la aseveración de que la Secretaria había actuado como agente del acusado y deshabilitó a la señora para testificar.

El Fiscal William Hundley interpuso objeción al dictamen, pero en vano. Un funcionario del gobierno declaró hoy que el abogado de Washington John Joseph Frank solicitó al Fiscal Federal en Nueva York que instituyese un juicio por supuesto desfalco, contra un oponente del generalísimo Rafael Leonidas Trujillo.

Myles J. Ambrose, actualmente un auxiliar del Secretario del Tesoro, declaró que cuando ocupaba el cargo de Auxiliar Administrativo del Fiscal Federal, Fran le encareció que investigase y sometiese a juicio a German E. Ornes.

Ornes fue editor y propietario del periódico trujillista dominicano El Caribe. Tambi;n ha sido congresista y funcionario del gobierno de Trujillo. Afirma, que rompió con Trujilo en diciembre de 1955.

En el proceso contra Frank, Ornes acaba de concluir tres días de testimonio. Declaró Ambrose, que Frank visitó la oficina de los fiscales federales el 9 de enero de 1955 para quejarse de que Ornes había huido con unos ... 14.000 dólares, afirmó que Frank le dijo que representaba los intereses del periódico El Caribe y que tenía la impresión de que el gobierno dominicano era dueño de parte de sos intereses.

Ornes admitió haber tomado 14.000 dólares de los fondos del periódico bajo el pretexto de comprar papel de imprimir en los Estados Unidos. Afirmó que: luego cablegrafié a la oficina que cargase el dinero a mi cuenta personal contra futuros dividendos.

Como único dueño del periódico yo tenía perfecto derecho de actuar de esa manera, declaró el periodista dominicano.

Mantuvo Ornes que esa era la única manera como podía él sacar algún dinero fuera del país después de haber decidido que no regresaría.

Por su parte, Ambrose manifestó, que el gobierno se negó a procesar a Ornes por no haber ley que cubriese el uso de cables en el comercio entre los Estados Unidos y otros países a menos que cruzase líneas estaduales y, en segunda instancia, porque la investigación demostró q' Ornes era dueño del principal interés en el periódico y no podía cometer un desfalco contra su propia persna. Bajo el contrainterrogatorio, Ornes —quien denunció vigorosamente el régimen de Trujillo desde la silla de los testigos— declaró que en noviembre de 1955 hizo contacto con el generalísimo en Ciudad de Kansas en un intento de venderle El Caribe, por 600.000 dólares. Afirmó el periodista que se vió forzado a asumir la dirección del periódico en 1949 y lo compró en 1954.

"Yo era el único propietario pero no podía controlar en absoluto la política editorial de mi propio periódico".

Aseguró que Trujillo dictaba los editoriales que se veía obligado a publicar.

Contestando otra pregunta Ornes dijo: ningún propietario de periódicos en el país ha criticado al gobierno dominicano en los últimos 27 años".

Otro testigo, Albert Fox, de Annandale, Virginia, empleado de la Agencia Central de Inteligencia declaró que a mediados del 1955, Frank le escribió una carta concerniente al alquiler de una casa. Dijo que Frank le indicó en la misiva que haría algún trabajo legal para la Embajada Dominicana". La carta había sido destruída.

Mc Millan conferenciará con Gaillard

LONDRES, NOV. 21 (INS) El primer Ministro británico Harold Macmillan anunció hoy que irá a París el lunes para conferenciar con el premier francés Félix Gaillard sobre "asuntos de interés común para nuestros dos gobiernos".

El secretario del exterior Selwyn Lloyd le acompañará.

Macmillan dijo a la cámara de los comunes que en vista de los recientes acontecimentos del Norte de Africa y la próxima reunión de jefes de gobierno de la OTAN el 16 de diciembre, el había decicido aceptar la invitación francesa de visitar a París.

Macmillan sin duda tratará de calmar la ira francesa sobre la acción británica y norteamericana de la pasada semana al enviar embarques simbólicos de armas a Túnez a pesar de las protestas francesas. Los funcionarios dijeron que la acción era contraria al concepto de la solidaridad de la OTAN y un pobre preludio a la reunión de la OTAN del mes próximo para tratar de aumentar la cooperación europea antes de la declaración de Macmillan, un vocero de la oficina del exterior negó que Inglaterra y los Estados Unidos tuvieron un plan conjunto para balancear las fuerzas de la OTAN y dividir la producción de armamentos.

Francia se siente profundamente resentida y lesionada por la decisión de sus dos grandes aliados angloparlantes de enviar embarques "simbólicos" de armas a Túnez, por temer que el equipo pueda caer en poder de los nacionalistas de Argelia y, posiblemente con el propósito de evitar zaherir aún más al gobierno de París. Inglaterra y Estados Unidos han desmentido categóricamente poseer un plan maestro para regular la distribución de los índices de la responsabilidad dentro de la OTAN. Las conjeturas que se han venido haciendo sobre la existencia de tal proyecto, asegura el Ministro del Exterior de Londres, son "inciertas y deceptivas".

El informante de la Cancillería que formuló ese comentario agregó que durante la Conferencia de París cada delegación presentará su propio plan sobre el particular.

"Es verdad —siguió diciendo— que el gobierno de Su Majestad favorece un régimen de mayor concentración de esfuerzos y recursos dentro del marco de la alianza, pero aquí se trata evidentemente de una cuestión sujeta a las discusiones colectivas'.

Es sabido, por otra parte, que el Gobierno de Washington comparte tal opinión, al igual que prácticamente todas las figuras importantes de la OTAN, inclusive el Secretario General Paul Henri Spaak.

Spaak ,por ejemplo, abunda en el criterio de que la entente Nor-Atlántica sería fortalecida tanto en poderío como en eficiencia si algunos de sus miembros "menores" —como Bélgica y Holanda— eliminaran sus marinas de guerra nacionales y concentraran sus esfuerzos en la creación de unidades de tierra altamente especializadas.

Con esta coyuntura vale indicar que hoy mismo el supremo comandante de la OTAN, General Lauris Norstad, discutió con el Ministro de Defensa belga, Antoine Spinoy, la posibilidad de consolidar en una sola las fuerzas aéreas de Holanda y Bélgica.

Un representante de Spinoy dijo en Bruselas que el primer paso hacia la consumación de tal plan consistiría en coordinar los programas de Bélgica y Holanda para el adiestramiento de los aviadores y del personal auxiliar de tierra.

Se investiga actividades de Embajada rusa en México

WASHINGTON, NOV. 21 — (INS) — El senador Jamesson Eastland, demócrata, dijo hoy que la cuantía del personal de la embajada soviética en Ciudad México es una "fuerte indicación del interés comunista en la América Latina".

Eastland, presidente de la subcomisión de seguridan interna del senado dijo que su grupo está indagando las actividades rojas al sur de la frontera para ver "si las mismas constituyen una amenaza a la seguridad interna de los Estados Unidos".

Eastland citó recientes declaraciones del líder de una organización mundial anticomunista quien dijo que los rusos mantienen un personal de 900 empleados en la embajada de Ciudad México.

Intercambio cultural propone Japón a El Salvador

SAN SALVADOR, Nov. 21— (INS)—La Cancillería Salvadoreña ha recibido de las autoridades universitarias del Japón una propuesta acerca de un plan de intercambio cultural entre aquella entidod docente y las de El Salvador.

Según lo informado por el Representante Diplomático Salvadoreño acreditado en Tokio, los japoneses tienen el propósito de promover un programa de extensión en la América Central, enviando misiones integradas por dos o tres profesores japoneses, para dar una serie de conferencias, ya sea sobre cultura general japonesa o sobre materias especializadas, como decir medicina tropical o ingeniería agrícola. Los profesores darían las conferencias en español.

Franceses, ingleses y norteamericanos vistos por un escritor

PARIS, Nov. 21 (INS)—El escritor y humanista francés Pierre Danimos se burló hoy de los norteamericanos, ingleses y franceses por sus "Preconcebidas Nociones" de unos sobre los otros.

"Los principales productos de Texas manifestó Danimos en una disertación en el Club Norteamericano de París a su regreso de un viaje a los Estados Unidos, "son el petróleo, ganado, algodón y el complejo de superioridad. Me aseguraron que Texas son los Estados Unidos pero tuve dificultad para hallar al norteamericano promedio. Todos los norteamericanos son excepciones de la regla.

El autor del "Diario del Mayor Thompson" continuó:

"El inglés ha considerado siempre al francés como poseedor de dos atributos, a saber, la superficialidad y una obsesión con el sexo."

"El frencés considera al inglés como un refrigerador, con una emoción cada dos semanas y que se aburre mientras llega.

"Además, no es necesario hablar a los franceses sobre los norteamericanos porque lo saben todo, especialmente aquellos que jamás han visitado los Estados Unidos."

Congreso peruano aprueba importante convenio con Bolivia

LIMA, Nov. 21 (INS)—El Congreso Nacional aprobó a primera hora de hoy por unanimidad el convenio Boliviano—Peruano sobre el aprovechamiento de las aguas del Lago Titicaca. La sesión había comenzado ayer a las seis de la tarde y terminó a las cuatro de la madrugada de hoy.

En la propia reunión a puerta cerrada los legisladores también despacharon airosamente otro convenio entre Perú y Bolivia sobre la construcción de la carretera La Paz—Ilo, pero votaron en contra lo smiembros de la minoría oposicionista

Ha trascendido que en el curso de la sesión secreta se pidió la presencia en la Sala de los Ministros de Relaciones Exteriores y Guerra, cuando se discutía la construcción de la Carretera Internacional que servirá para facilitar el libre tránsito de las mercaderías que lleguen al puerto de Ilo con destino a Bolivia, al igual que el de los productos Bolivianos quelleguen al puerto para ser embarcados al extranjero. El Congreso rechazó la moción de la minoría pidiendo la presencia de los ministros

DISENSION ENTRE LIDERES ROJOS DEL MUNDO.—

LONDRES NOV. 21 (INS) — El hecho de no haberse dado a la publicidad un esperado comunicado al terminar la reunión informal de jefes comunistas en Moscú, ha dado hoy lugar a conjeturas en los círculos diplomáticos de que alguna disensión debe haber surgido entre los líderes rojos del mundo.

La mayoría de los jefes comunistas que fueron a Moscú para la celebración el 7 de noviembre del cuadragésimo aniversario de la revolución, han regresado a sus países.

La única gran figura comunista que no asistió a la celebración y a las discusiones con el jefe soviético Nikita Khruschev que siguieron,fue el mariscal Tito de Yogueslavia.

Entre los presentes figuraron Mao Tse Tung, de China Wladislaw Gomulqa, de Polonia; Kadar de Hungría. Todos ellos ya se han marchado de Moscú.

Hace varios días los corresponsales en Moscú recibieron indicaciones de que se publicaría un extenso comunicado. Más tarde hubo inormes de que se daría ayer una breve declaracin.

La demora ha causado sospechas en occidente de que una importante división de opinión se produjo entre Khruschev, Mao y los demás.

Algunas autoridades occidentales, intentó imponer un control político centralizado desde Moscú sobre el mundo comunista como en los días de Stalin.

AMNISTIA EN ARGENTINA

BUENOS AIRES, Nov. 21— (INS)—Se considera inminente la firma de un decreto de indulto o amnistía para los Ex—legisladores peronistas sometidos a proceso por traición a la patria y asociación ilícita.

La medida beneficiaría a 92 detenidos y presumiblemente a otro centenar que se encuentran prófugos o refugiados en países limítrofes.

La amnistía reclamada por todas las agrupaciones políticas sin distinción de matices y se estima que no tendrá más significación que demostrar que el gobierno favorece el perdon de los culpables de la dictadura.

Simultáneamente se quitaría los inhabilitaciones impuestas a millares de dirigentes obreros.

ESTADOS UNIDOS NECESITA CAMBIO DE POLITICA

WASHINGTON, Nov. 21. INS. Algunos círculos diplomáticos sugirieron hoy que los Estados Unidos necesitan considerar una nueva actitud, hacia el problema de las tensiones mundiales, más bien que concentrarse exclusivamente a superar al Soviet en adelantos militares.

En sus discusiones informales no sugieren estos círculos que los Estados Unidos deban suspender su investigación científica y tecnológica en el campo militar.

Destacaron, empero, un medio de tratar el problema planteado por los Sputniks, que Occidente ha ignorado últimamente. Consiste en que quizás una revisión de la política no militar pudiera ser tan fructífera como una carrera para producir mayores, mejores y más rápidos proyectiles dirigidos militares.

Hasta la fecha, los principales pronunciamientos en ese sentido han procedido de los funcionarios diplomáticos de aquellas naciones con miras generalmente neutralistas en el campo internacional. Hay una notable tendencia, no obstante, entre algunos portavoces de las cancillerías de naciones fuertemente obligadas hacia un bando a sugerir que la respuesta a los Sputniks pudiera radicar en algo más que un esfuerzo desesperado de Occidente para superar en producción e inventiva militar al Soviet.

Para estos funcionarios, existe una base práctica para pensar que la excesiva concentración en la producción de armas más grandes y mejores es hasta cierto punto, innecesaria debido a que las naciones occidentales proveen ya armamentos de tan terrible fuerza destructiva que mejorarlas sería como tratar de hacer más mojada el agua de mar.

Entre los primeros oficiales diplomáticos en levantar su voz públicamente en Washington sobre la necesidad de una nueva actitud Occidental está el Embajador de Indonesia, Moekarto Notowidigdo. En un discurso que pronunció Moekarto hizo hincapié en su propia filosofía al decir que la venta ja militar es una medida muy pobre con la cual medir la libertad".

"Esta actitud militar hacia el problema encaminada a restablecer el prestigio internacional causa terror a los pueblos del Asia". De hecho, declaró Moekarto la mayor parte del mundo confía en que los Estados Unidos pueden nacer frente al reto sin intimidadora excesiva centralización de propósito que afecta no sólo a Washington, sino al mundo occidental en general. Sin embargo, las opiniones de Moekarto francamente las sustenta sólo una minoría en Washington.

La actitud prevaleciente es que mientras más concentrado el ataque en los frentes tecnológicos y científicos, más pronto Occidente se hallará en una posición de igualdad militar con el Soviet en el campo de los satélites.

Las pequeñas voces que claman por otras actitudes insisten, empero, en que las bombas atómicas e hidrógenas son las armas finales del poderío militar y que esas ya están en poder de Occidente.

Por tanto según argumentan, los proyectiles dirigidos, a pesar de su importancia, siguen siendo secundarios. Creen que lo que debe preocupar ahora a Occidente es una nueva salida del dilema que ha atrapado tanto al Este como al Oeste del mundo en una loca carrera hacia una zona de alguna superioridad militar.

Congresista urge producción de proyectiles dirigidos

WASHINGTON Nov. 21 (INS) El Presidente de la Subcomisión de Asignaciones Militares de la Cámara de representantes, George Mahon, demócrata, demandó hoy al gobierno que no experimente más y comience a producir con fines de operación los tres proyectiles balísticos de alcance intermedio.

Mahon manifestó a los periodistas después de recibir un resumen del ejército, marina y fuerza aérea.

Después de recibir informes de expertos del ejército, marina y fuerza aérea, Mahon manifestó a los periodistas que el presidente Eisenhower y el Secretario de la Defensa Neil Mcelroy "tienen derecho a unos días pero no a algunos meses' para tomar decisiones sobre la producción en cantidad de los proyectiles dirigidos de 2.400 kilómetros de alcance.

El prominente republicano de la Subcomisión, Richard Wigglesworth, declaró que se agotarán todos los recursos para asegurar que los Estados Unidos tengan el "mayor número de proyectiles dirigidos en el más breve período de tiempo posible".

Los tres proyectiles dirigidos mencionados específicamente por Mahon que deben comenzar a producirse inmediatamente son el "Thor", de la fuerza aérea, el "Polaris" de la marina y el "Júpiter" del ejército. El Representante expresó la confianza de que el Congreso está listo para proveer cualesquiera fondos necesarios.

Este documento es propiedad de la Biblioteca Nacional "Miguel Obregón Lizano" del Sistema Nacional de Bibliotecas del Ministerio de Cultura y Juventud, Costa Rica.

• • INFORMACION CABLEGRAFICA INTERNACIONAL • •

TUNEZ Y MARRUECOS PIDEN LA INDEPENDENCIA DE ARGELIA

RABAT, Nov. 21 (INS) El Rey de Marruecos y el Presidente de Túnez, firmes partidarios ambos de la independencia de Argelia, ofrecieron hoy ssu buenos oficios para mediar entre los franceses y los rebeldes argelinos.

Mahomet V. y Habib Bourguiba instaron a las partes en la disputa que "entablen negociaciones aptas para producir una solución justa que conduzca al reconocimiento de la soberanía del pueblo de Argelia de conformidad con los principios de las Naciones Unidas.

En un comunicado conjunto expedido al término de dos días de deliberaciones, los dos rectores norafricanos se ofrecieron como terceros para negociar una fórmula que satisfaga y proteja "los intereses de Francia y sus nacionales".

El punto más sobresaliente de la declaración es la aseveración de que las negociaciones propuestas deberán llevar "al establecimiento de la soberanía del pueblo de Argelia".

SIP denuncia nuevas violaciones de la libertad en Cuba

NUEVA YORK, Nov. 21—(INS)—El Comité Ejecutivo de la Sociedad Interamericana de Prensa denunció hoy nuevas violaciones de la libertad de prensa en Cuba y aseguró que la SIP continuará la lucha para que se pongo fin a las medidas que "sofocan el derecho del pueblo cubano estar enterado."

Hablando a nombre del Comité, el Presidente de la SIP, John O' Rourke, denunció una situación similar en Venezuela, declarando que han invitado a la prensa de las Américas que "expresen su más enérgica protesta sobre la perenne ausencia de libertad de prensa en ese país."

El Comité Ejecutivo, que se reunió durante todo el día del lunes pasado en Nueva York, también criticó la medida tomada en Lima, Perú, contra el semanario "Clarín". Asimismo encareció al gobierno de Nicaragua que cumpla una promesa de revocar una ley de prensa vigente. El comité de la SIP también reafirmó su posición a una ley de derecho de réplica vigente en El Salvador pero declaró que la libertad de prensa existe en ese país.

El Comité acordó el siguiente programa para sus reuniones en 1958: Comisión de Libertad de Prensa en Bogotá, Colombia, desde el 23 al 26 de marzo; reunión semi—anual de la Junta de Directores, en Montego Bay, Jamaica, en marzo 28, 29 y 30; Asamblea General en Buenos Aires, desde el 6 hasta el 12 de octubre.

ARMAS FANTASTICAS TIENEN LOS FRANCESES

PARIS, Nov. 21 (INS) — Los miembros europeos de la OTAN han perfeccionado una serie de superarmas que rayan en lo fantástico

Una nueva adición al armamento de las fuerzas de tierra norteamericanas, por ejemplo, pronto será un proyectil dirigido de corta distancia perfeccionado en Francia para inutilizar a los tanques.

El Gobierno de los Estados Unidos está negociando con Francia mil de los proyectiles SS 105 por unos 1.500.000 dólares.

Un país del norte ha perfeccionado un arma antisubmarina que se dispara bajo el agua, sale al aire, busca a un objetivo sumergido y lo destruye.

El carácter de los programas de perfeccionamiento de armas aliadas se dió a conocer para demostrar que el intercambio científico que la OTAN desea no será una cosa unilateral en la cual los Estados Unidos sean los que aporten todo el conocimiento.

Los franceses tienen por lo menos tres armas electrónicas mucho más avanzadas que cualquier cosa similar producida en los Estados Unidos.

Aparte de los proyectiles antitanques los franceses tienen en producción o próximo a las líneas de producción proyectiles guiados por alambre contra personal, y un lazarillo para campo de batalla de una notable precisión. Según norteamericanos que han visto las pruebas del Lazanillo el mismo puede localizar a un soldado en un campo de batalla a 14 kilómetros de distancia al través de la niebla o con cualquier otra clase de perturbación meteorológica. Y lo q' es más notable el Lazarillo puede situar un tanque a 24 kilómetros o sea más allá del horizonte.

Otro miembro del norte de la Alianza ha perfeccionado equipos para guiar a los buques al través de campos de minas. Esto es de importancia capital para la Alianza que tendrá que defender grandemente de las rutas marinas en cualquier encuentro con el gran imperio soviético de enorme extensión territorial.

Hay aún otras armas de la era de la fantasía que están perfeccionándose por miembros de la O. T.A.N pero que aún son demasiado secretas para ser reveladas.

El proyectil francés guiado por alambre contra tanques, por ejemplo, es tan sencillo que fue demostrado por soldados franceses que nunca lo habían visto antes de tener que dispararlo.

El proyectil tiene la forma de una carga con alas, Está guiado por un dispositivo similar a la palanca de gobierno de un avión que da al soldado completo control de su vuelo. Los franceses dominaron el difícil problema de perfeccionar la técnica para desenrrollar el alambre.

Se escogieron al azar soldados franceses para la demostración a fin de probar que el arma no necesitaba especialistas adiestrados. Durante la demostración los soldados dispararon un proyectil en un ángulo de 45 grados del objetivo y le hicieron trazar una curva a mitad de vuelo para probar que el mismo puede doblar esquinas.

En la demostración un gran número de tanques fue enviado sobre una colina por medio de radio control. El proyectil submarino con alas es de importancia capital para las marinas aliadas que encaran a la flota soviética que se calcula en 500 submarinos.

Los proyectiles antitanques franceses fueron diseñados principalmente como armas para usar de tierra, con un alcance de 3 kilómetros pero también se pueden disparar desde helicópteros.

Rusia ofreció préstamos al Líbano

BEIRUT, Líbano, Nov. 21—(INS)—El Líbano también ha recibido oferta de ayuda económica del Soviet, según confirmó en Beirut hoy el Premier Ministro Sami Es—Sulh.

Declaró Sami que la oferta había sido presentada al consejo de ministros libanés pero no reveló detalles de la propuesta ni la opinión del Gobierno Libanés sobre ella.

(El Líbano ha aceptado la doctrina Eisenhower para el Mediano Oriente)

Comentando sobre la oferta de la Unión Soviética para conceder ayuda económica a Egipto, Sami Es—Sulh agregó no obstante, que cualquier país árabe que obtiene apoyo para su progreso económico tiene que ser felicitado.

Entretanto, el líder del movimiento de oposición "Najade," Adnan El—Hakim, ha pedido al gobierno Libanés en un manifiesto que altere su política extranjera.

El líder del movimiento nacionalista libanés declaró q' si Rusia ofreció ayuda a las naciones árabes, la oportunidad debe aprovechahrse.

Afirmó el líder nacionalista que él no está inclinado hacia el Oriente o hacia Occidente, pero q' un cambio en la política extranjera del Líbano unirá al pueblo y creará la base para una fructífera cooperación con los otros países árabes.

A. N. D. E.

HOY, DIA DEL MAESTRO, la Directiva Central de la ANDE,

saluda a los educadores, y como regalo espiritual para todos, tiene el gusto de anunciarles que además del dictamen favorable al Proyecto de Ley de Pensiones y Jubilaciones del Magisterio Nacional, suscrito por el Sr. diputado don Franklin Solórzano Salas, se cuenta con el que, también de manera favorable, rendirá el lunes el Sr. diputado don Guillermo Chaverri Benavides, quien ya se formó criterio cabal sobre la justicia de nuestro Proyecto, una vez que estudió los datos que tuvo la amabilidad de solicitarnos para dictaminar con el cuidado que él pone en su tarea parlamentaria.

Bajo las banderas de la ANDE, el Magisterio Nacional consolida sus derechos inalienables: la Ley de Pensiones y Jubilaciones del Magisterio Nacional será promulgada por la presente legislatura.

CARLOS A. CAAMAÑO REYES
Presidente.

MARIA CRISTINA RIVERA
Vice-Presidenta.

J. BIENVENIDO RAMIREZ S.
Secretario General.

Este documento es propiedad de la Biblioteca Nacional "Miguel Obregón Lizano" del Sistema Nacional de Bibliotecas del Ministerio de Cultura y Juventud, Costa Rica.

La tragedia, la delincuencia y lo imprevisto

24 horas atrapado por un árbol en la montaña

El Sr. Egbert Price, ciudadano de color que trabaja en la finca "Celia" cerca de Sixaola, ha sufrido uno de los más dolorosos accidentes que pueda experimentar una persona: un árbol que "volteaba" le cayó encima en plena montaña sin dejarle la menor oportunidad de escapar. Ni un alma había en las cercanías y estuvo expuesto al ataque de las fieras, agonizante y sofocado por el calor y la sed durante más de 24 horas.

La narración que del accidente envió el Sub-Inspector de Hacienda de Sixaola dice que se les informó de la finca "Celia" la desaparición del ciudadano Price. Este salió en la mañana de anteayer hacia su trabajo en la montaña. Aún a altas horas de la noche de ese día no había retornado al hogar.

El Jefe del Resguardo integró una patrulla de búsqueda y al mando de ella se internó en la espesura. Horas más tarde encontraron el cuerpo de Price; estaba atrapado aun por el inmenso tronco. Casi desesperaban de q' llegara vivo. Sin embargo, con todo el cuidado que el caso requería le extrajeron, trasladándole al Hospital de Almirante.

Allí está aún pues su estado es muy grave. Se considera que si los rescatadores demoran un poco de tiempo más en localizarlo, Price estaría muerto. Cuando le divisaron estaba inconsciente y ni siquiera se dió cuenta de que le encontraron.

Sabía Ud. que la mosca se cría especialmente en el estiércol siendo preferido el estiércol de caballo? También las basuras, desperdicios de comida, material vegetales y animales en descomposición, etc. son propicios para que la mosca deposite sus huevos.

EL MECANICO PERFECTO

Doña María Isabel Rojas Vidalta tiene un automóvil. Quién sabe por qué, pero lo cierto es que empezó a fallar. Traqueaba tanto como casa vieja en los temblores. Ella pensó en enviarlo al taller, pero había demorado esto varias veces.

Un día aparecieron dos sujetos. Uno se decía representante del mejor reparador de automóviles conocido en el mundo, que era el que le acompañaba.

Rápidamente impusieron a la dama de los graves defectos que tenía su máquina. Discutieron y por fin ella dijo que sería conveniente la reparación. A cuenta recibió allí mismo el individuo 100 colones.

A la mañana siguiente llegó la "yunta", pero la señora no estaba. Entonces se llevaron el automóvil, abusando de la credulidad de una vecina. Luego... luego desaparecieron los tres, incuyendo naturalmente al automóvil.

Alguien avisó a la acongojada señora que allá por Hatillo estaba tirado en la orilla de la carretera un "cascarón" que se parecía vagamente a su ex-auto. Lo reconoció. No tenía ruedas, batería, palanca de marchas, copas, etc. En vista de que los diligentes mecánicos no fueron avistados más, les ha acusado por estafa en la Alcaldía de Turno.

CHOFER DE BUS CONDUCIA EN ESTADO DE EMBRIAGUEZ Y CHOCO

En Inspector de Tránsito destacado en la carretera de San Ramón capturó ayer tres horas después de un accidente al chofer de buses Abraham González Valverde. Le hizo examinar por el Dr. Pérez Quintana del Hospital de la localidad, comprobándose que el individuo había ingerido bebidas alcohólicas a lo que atribuye la colisión ocurrida el mismo día a la una y media de la tarde.

El accidente consistió en un estrellonazo del autobús Nº 6913 que conducía el acusado, y el Pick Up 13.911 conducido por el Sr. Digly Cruz D., en un punto de la carretera entre Naranjo y Palmares. No se informó si en el autobús viajaban pasajeros, en todo caso, estuvo a punto de registrarse un accidente sumamente grave. El Alcalde de la jurisdicción instruye la sumaria.

CRUCE INTEMPESTIVO

Anteayer a las 17 horas resultó herido de alguna consideración el menor de 8 años Jennis Campos residente en Barrio México, lugar en donde ocurrió el accidente. El pequeño trataba de cruzar la vía sin detenerse a observar la proximidad de los vehículos, siendo plenamente alcanzado por la motocicleta Nº — 4.753 del Sr. Humberto Rodríguez Rojas. Fue atendido en el Hospital San Juan de Dios donde le curaron heridas en al boca y en el rostro.

PICK UP DESTROZADO

En la carretera a Tilarán se volcó anteayer el Pick Up. 15.155 que conducía el Sr. Joaquín Solano a quien acompañaba su hijo menor de edad Edwin. La máquina quedó casi completamente destrozada a la orilla de la carretera. Dada la magnitud del accidente, era de esperarse que los ocupantes resultaran heridos de gravedad. Sin embargo, por fortuna solamente experimentaron aquellos heridas superficiales.

MUY GRAVE EL ESTADO DE UN ACCIDENTADO

El estado de salud del Sr. Francisco Venegas Muñoz, de 50 años de edad, continúa siendo crítico. Este señor fue alcanzado por el trailer que arrastraba el jeep que conducía el Sr. Gilberto Vargas Barrantes el día 12 del corriente en el Carmen de Alajuela. Venegas Muñoz corría por la carretera tratando de escapar a un toro y fue a dar contra el trailer. Según dictaminaron los médicos, tiene el cráneo fracturado. El Alcalde Primero de Alajuela instruye la sumaria del caso.

LADRON RASCABUCHADOR

Anteayer estaba tomando su acostumbrado baño matinal la Señora A. Sánchez, residente en una barriada ubicada al oeste de San José. Sabiendo que su magnífico reloj pulsera no resistiría la acción del agua, lo dejó colgado en un clavo. 20 minutos después descubrió que alguien —que necesariamente estaba enterado o enterada de su permanencia en el baño— había robado la prenda. La dama sospecha de cierto pillo al que ahora siguen los pasos dos detectives. La señora ha mandado a clausurar la ventana del baño y ha recubierto con cartón las cuatro paredes de ese cuarto...!

Comprará guardarropa nuevo

Ese es el único camino que debe seguir la Srita. M. Barrantes, residente en Calle Blancos. Dicho esta joven, que dejó una valija bastante grande en casa de G. C. S. en Paso Ancho. Dentro de la valija estaban casi todas sus prendas de más valor. Naturalmente, el veliz estaba cerrado hasta con llave.

Días después fue por lo suyo y le devolvieron el "cascarón" de la valija: las tapas y parte del foro. De lo que tenía adentro... nada! Pero el colmo es que las autoridades que interogaron a la persona acusada obtuvieron de ella manifestaciones de extrañeza: ¡No sabe nada!

Capturado responsable de un grave delito

Las autoridades Fiscales de Turrialba, acatando las órdenes emanadas del Juzgado Penal del cantón apresaron a un individuo identificado bajo las iniciales de M. S. V., contra quien se instruye sumaria por el delito de lesiones graves cometidas en perjuicio de Nicomedes Sánchez, domiciliado en La Suiza. Del incidente suministramos información detallada en ediciones anteriores.

"Higroscópicos"

Las cosas que atraen agua o humedad se denominan hogroscópicas, pero nosotros no tenemos la culpa. Se sabe por ejemplo que la sal es hogroscópica. Pero no se tenía noticias de menores con predilección por la humedad. Pero aparecieron. Fue en Tibás.

Al Sr. Rafael Gómez Montero le tenían loco los ladrones de ropas húmedas. Su familia dejaba el tendedero colmado. A la mañana siguiente lo encontraban en blanco. La ropa siempre desaparecía. Por fin, una madrugada "cazó" a un menor, responsable de por lo menos las últimas sustracciones. El jovenzuelo dijo que robaba ropas en compañía de otro que esa noche estaba "de turno", es decir, que no trabajaba. Juez Tutelar de Menores.

En manos de la justicia raptor de una niña

Objeto de frenética búsqueda ha sido —desde el 17 del corriente— un individuo llamado Gerardo Alvarez, vecino de Boca del Río San Carlos.

Las autoridades le perseguían pues se le acusó de ser el raptor de una niña de trece años en una Hacienda de esa jurisdicción. Según reportó el Jefe del Resguardo Fiscal, el acusado ha sido puesto a la orden de la autoridad encargada de juzgarlo. El rapto se cometió en las primeras horas del domingo último.

1.800 colones en cromos robados... ¡el colmo!

Los detectives están averiguando quién o quienes son los autores de un robo de cromos en un negocio propiedad del Sr. G. González, vecino de Moravia.

Según estima este señor, los delincuentes, a través de los meses han logrado cargar con 1.800 colones en cromos. Unica y exclusivamente cromos roban los desconocidos. Las investigaciones se encuentran en buen camino, pero que se sepa, no ha sido detenido nadie aún.

EL MINISTERIO DE SEGURIDAD PUBLICA
y
LA DIRECCION GENERAL DEL TRANSITO
AVISAN:

a todas aquellas personas interesadas, que en La Gaceta Oficial Nº 260 de fecha 15 de noviembre de 1957, se publicó la Licitación Nº 6188 para alquiler de local que ocupará la Dirección General del Tránsito.

JORGE BRAVO D., Mayor
Director General del Tránsito.

San José, noviembre 21 de 1957.

Misteriosa muerte

En la tarde de anteayer, alguien encontró en la población de Río Hondo el cadáver de quien en vida fuera Jorge Miller, jamaicano de 73 años de edad.

Aún cuando no se sospecha mano criminal en el asunto, Guardias Civiles bajo el mando del Jefe Político, elementos del Resguardo Fiscal y el Alcalde, se trasladaron a Río Hondo y procedieron a efectuar una investigación que persiste aún. Establecerán si Miller fue asesinado o si falleció a causa de antigua dolencia que padecía.

— CISCO KID —

Este documento es propiedad de la Biblioteca Nacional "Miguel Obregón Lizano" del Sistema Nacional de Bibliotecas del Ministerio de Cultura y Juventud, Costa Rica.

liberación

Buitres en desesperación por caer sobre el pueblo

EN LA PRESENTE campaña político-electoral, las corrientes oposicionistas que adversan al Partido Liberación Nacional se han dividido en diversas agrupaciones que, a la luz de la ciencia política, no se les puede llamar Partidos.

SON GRUPOS DE LOGREROS, sin ideología, a quienes jamás les ha preocupado la elaboración de programas de gobierno; antes bien, buscan el provecho personal, se amparan en ciertos nombres para caer como buitres, si el pueblo lo permitiera, sobre los bienes nacionales.

CADA UNA tiene el propósito de poner el poder en manos de tal o cual grupo de personas, sin importarle un comino lo que éstos hagan en el ejercicio de ese poder. Las une un propósito político que nos atrevemos a llamar "oposición contra el pueblo"; las une el repudio que todas tienen hacia nuestro concepto de bien común.

TODAS POR IGUAL se oponen a los programas e ideales de Liberación Nacional, que tienden a asegurar el bienestar al mayor número de costarricenses. Por eso todas esas agrupaciones han logrado combinarse en una conjura contra el pueblo, en una conspiración contra su bienestar.

ADVERSAN al gobierno presidido por José Figueres porque es un Gobierno orientado hacia el bienestar del mayor número; adversan la determinación de nuestro Partido de llevar al señor Francisco Orlich a la primera magistratura, porque nuestro candidato ha prometido continuar la inspiración del bien común de nuestro actual mandatario.

EN VERDAD, no adversan ni al señor Figueres ni al señor Orlich, sino al mejoramiento integral del pueblo.

EL MAS SIMPLE análisis de la situación política nacional nos inclina a pensar que dentro de esa confabulación contra el pueblo, el Calderonismo representa la fuerza de mayores y más enardecidas ramificaciones en la arena política.

REPRESENTA un grupo de hombres que ejercieron el poder durante ocho años en su provecho y beneficio. La mayor parte de ellos no ha logrado incorporarse a la vida económica particular y no ha cesado de luchar por el retorno a las posiciones burocráticas de fácil medro personal. Estas son las razones de sus actitudes políticas de hoy día, de lo que han dado en llamar "reivindicación calderonita".

ESE ES EL CALDERONISMO, que constituye la trama de base de la oposición. En realidad no es un partido, pues representa un círculo de politiqueros que cree contar con un sector del pueblo, y que andan vendiendo sus pretensiones políticas en la subasta de conciencias que ha abierto la oposición. ¿Cómo puede considerarse Partido a un grupo de hombres que traicionaron una bandera de aspiraciones sociales, a un círculo de politiqueros que engañaron muchas veces a quienes los seguían, lazándolos a la muerte sin causa noble y sin gloria?

EL CALDERONISMO NO ES UN PARTIDO: ES UNA ESTAFA POLITICA que se cotiza en el mercado de los vividores. Desesperados ante la fuerza de Liberación Nacional, se adhieren al equivocado principio de que "en política lo importante es sumar"; olvidan que la calidad de los sumandos pesa mucho en la balanza de la ética y de los valores cívicos.

DANIEL ODUBER
Secretario General del Partido Liberación Nacional
(Discurso del 13 de Noviembre)

Este documento es propiedad de la Biblioteca Nacional "Miguel Obregón Lizano" del Sistema Nacional de Bibliotecas del Ministerio de Cultura y Juventud, Costa Rica.

CAMPO POLITICO.-
PARTIDO LIBERACION NACIONAL

VUELVEN LOS

EL CALDERO-ECHANDISMO

1º – PARTIDOS TURECAS

Campo Politico
PARTIDO UNION NACIONAL
—color abul—

DERROTADO EL OFICIALISMO

EN EL REGISTRO:
La Oposición Nacional presentó varios miles de documentos más que el Liberación Nacional, batiéndolo en toda la línea.

EN EL REGISTRO:
27.000 Documentos quedaron sin resolver por defectuosos: 1.500 de la Oposición Nacional y 25.500 del Liberación Nacional.

EN LAS JUNTAS PROVINCIALES
La Presidencia de las siete Juntas Electorales Provinciales de toda la República las obtuvo la Oposición.
NI UNA EL OFICIALISMO.

EN LAS JUNTAS CANTONALES:
Las Presidencias y las Secretarías DE TODAS las Juntas Cantonales son de la Oposición.
NI UNA DEL OFICIALISMO

EN LAS MESAS RECEPTORAS:
Las Presidencias y las Secretarias DE TODAS las mesas receptoras de votos serán de la Oposición.
NI UNA DEL OFICIALISMO.

EN LAS LOCALIDADES:
Las reuniones de la Oposición son nutridas, hermosas, alegres y optimistas. Las del Liberación escuálidas, tristes y marchitas. Vea las fotografías y compárelas.

LAS DOS CONSECUENCIAS:

1º Que el Oficialismo está haciendo una intensa campaña para impedir que el Tribunal Electoral dé garantias de pureza del sufragio, como las fotografias acompañando los padrones electorles.

2º Que el oficialismo sabe ya que está definitivamente derrotado y que el triunfo es de Costa Rica.

Unidos Somos Invencibles

PAGINA POLITICA DEL ECHANDISMO DE AYER, 21 DE NOVIEMBRE.

EL CALDERO-ECH

DERO DE LOS C

TORALES USA

"TU

EL REGISTRO L

EL TRIBUNAL L

CREE

CIU

¡NO

Este documento es propiedad de la Biblioteca Nacional "Miguel Obregón Lizano" del Sistema Nacional de Bibliotecas del Ministerio de Cultura y Juventud, Costa Rica.

OS OCHO AÑOS

NDISMO INTENTA SU FRAUDE

L CALDERO-ECHANDISMO SE APO-
ERO DE LOS ORGANISMOS ELEC-
TORALES USANDO PARTIDOS
"TURECAS"

EL REGISTRO LOS DEBE DETENER

EL TRIBUNAL LOS DEBE DETENER

2º – EL MAQUINAZO

UNA FOTO DIRECTA

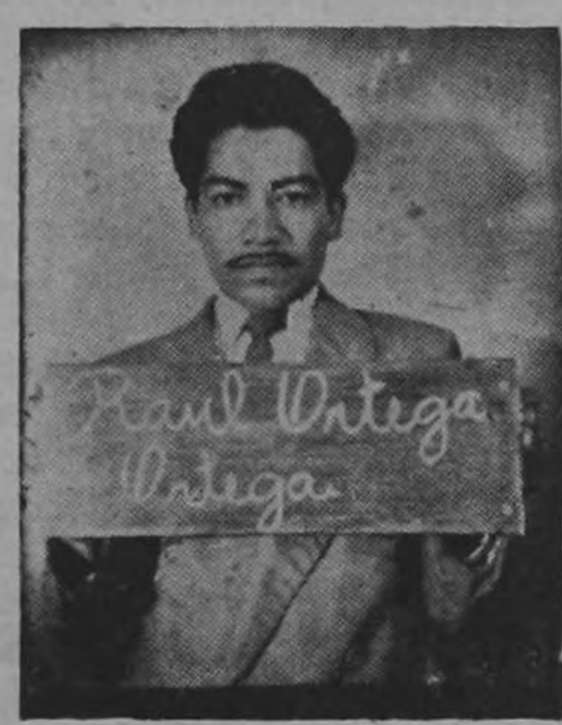

Esta es la foto corriente usada por Liberación para las cédulas de sus partidarios.-

REPRODUCCION DE LA CUENTA CEDULAR

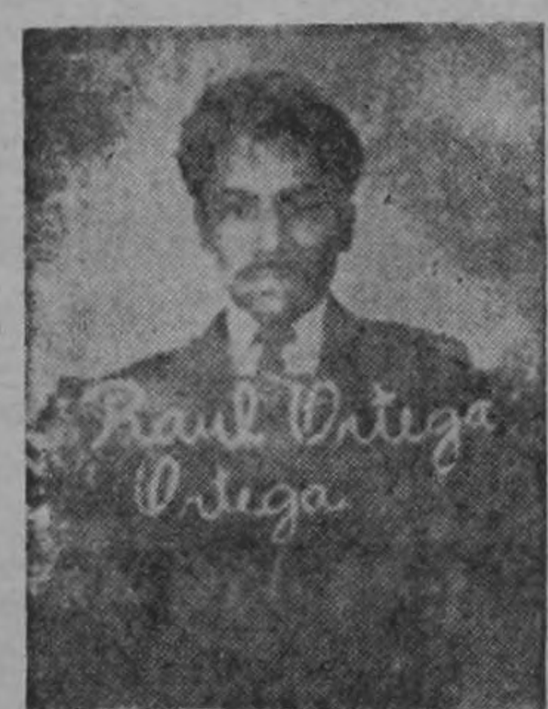

Así queda la foto en una reproducción hecha por la máquina que quieren usar. —

El Caldero-Echandismo, de la mayoría en la Mesa Electoral, dirá el 2 de febrero que el votante no se parece a la foto que está en la cuenta cedular.

¿QUIEN DECIDE?

La mayoría en la mesa ¿quién la forma?

EL CALDERO-ECHANDISMO

DECISION:

EL CIUDADANO NO VOTA

CREEMOS EN EL REGISTRO

Y EL TRIBUNAL

CIUDADANO:
NO LOS DEJE VOLVER!

Este documento es propiedad de la Biblioteca Nacional "Miguel Obregón Lizano" del Sistema Nacional de Bibliotecas del Ministerio de Cultura y Juventud, Costa Rica.

LOS VECINOS DEL BARRIO DEL CARMEN
(LOTES COLOMBARI)

RECIBIERON ANTENOCHE, PARA CONOCER SUS IDEAS Y SUS PROPOSITOS DE TRABAJO, A UN GRUPO DE CANDIDATOS A DIPUTADOS Y REGIDORES DEL PARTIDO LIBERACION NACIONAL.

Un grupo de vecinos del Barrio del Carmen, nombre que ellos le han dado a lo que antes se conocía como Lotes Colombari, recibió anoche a los señores Lic. Daniel Oduber Quirós, Secretario General del Partido, don Francisco Alvarez Monge y don Luis Castro Hernández, candidatos a diputados por la Provincia de San José, y a los señores Ing. Edison Rivera Castaing, Ismael Cortés Bolaños, Miguel Angel Mesén y Arnoldo Castro Rojas, candidatos a regidores por el Cantón Central. También asistieron otros dirigentes, entre ellos don Marcial Aguiluz.-

Abrió el acto, con un mensaje de saludo, el señor Enrique Uribe, destacado miembro de la comunidad.

A continuación se refirieron a los programas del Partido. A sus propósitos para mejorar los barrios del Sur cada vez más, después de la amplia labor que se ha venido realizando, don Ismael Cortés y don Luis Castro.

Don Marcial Aguiluz señaló como los nuevos tiempos en el país exigen planteamientos concretos de parte de los grupos políticos. Su intervención fue muy aplaudida.

El Lic. José Luis Molina conversó de numerosos problemas que han sido resueltos por esta Administración y de la seriedad de los hombres de Liberación Nacional.

El Lic. Daniel Oduber hizo una exposición de fondo, de doctrina, sobre los principios del movimiento de Liberación Nacional. Se refirió a los enemigos que se oponen al Partido por oponerse a las nuevas corrientes, y de la imposibilidad que tienen de triunfar porque ya nadie "come cuento". Esos señores, los que están muy cómodos en San José, sólo se acuerdan del pueblo cuando llegan, cada cuatro año, a pedirle votos para seguir disfrutando de sus privilegios.

Afirmó que Liberación Nacional seguirá cumpliendo con los costarricenses humildes, para brindarles una vida mejor cada día.

Después se celebró un brindis con asistencia de numerosas personas y se entregó a don Ismael Cortés, en su condición de miembro de la Municipalidad, un memorial firmado por numerosos vecinos, en el cual ellos piden a la Corporación, en forma oficial, que se otorgue el nombre de Barrio del Carmen a lo qúe se ha venido llamando Lotes Colombari.

El señor Cortés, ha obtenido, en la Municipalidad, la suma de ₡ 18.000 para realizar obras de mejoramiento comunal en ese barrio de la capital, cuyos ciudadanos, conscientes de que para progresar y vivir con libertad es preciso respaldar a un Partido de hombres probados, militan en las filas del Liberación Nacional.

Don Ismael Cortés, regidor de San José y candidato a la reelección por nuestro Partido, cuando se dirigía a sus amigos del Barrio del Carmen.

La voz vibrante y corajuda de Marcial Aguiluz, soldado de primera línea de nuestro Partido, proclama los principios que inspiran a Liberación Nacional.

Vista parcial de la reunión a la que asistieron don Daniel Oduber y otros miembros del Partido, los que aparecen, rodeados de vecinos de Barrio del Carmen, en el Sur de San José. Los barrios del Sur tienen fe en Liberación Nacional, porque Liberación Nacional cumple.

LIBERACION TRIUNFA, PORQUE LIBERACION CUMPLE

Este documento es propiedad de la Biblioteca Nacional "Miguel Obregón Lizano" del Sistema Nacional de Bibliotecas del Ministerio de Cultura y Juventud, Costa Rica.

Mundo Diplomático

DE MEXICO LLEGA NUESTRO EMBAJADOR

LA REPUBLICA adelanta su bienvenida al Lic. don Gonzalo Solórzano, Embajador de Costa Rica en México, quien llega en breve al país.

AGASAJOS EN HONOR DE LA ESPOSA DE S. E. EL SR. EMBAJADOR DE CHILE EN COSTA RICA

Con motivo del viaje a su patria, de la distinguida señora doña Carmen de Millan Iriarte, esposa de S. E. don Augusto Millan Iriarte, Embajador de Chile en Costa Rica, en su honor se están ofreciendo distintos agasajos.

RESTABLECIMIENTO DE LA SRA. ESPOSA DE S. E. EL SR. EMBAJADOR DE COSTA RICA EN HONDURAS

LA REPUBLICA celebra el restablecimiento de la gentil señora doña Carolina de Montes de Oca, esposa del Dr. don Bernardo Montes de Oca, Embajador de Costa Rica en Hondudas, quien sufrió un accidente automovilístico.

DE REGRESO A PERU LA ESPOSA DEL EMBAJADOR DE COSTA RICA

LA REPUBLICA adelanta su saludo de despedida, a la señora Aida de Quirós, esposa de S. E. don José Pablo Quirós, Embajador de Costa Rica en Perú, quien se ausenta en breve de nuevo a Lima, tras corta permanencia al lado de su familia en San José.

HOY REGRESAN A COSTA RICA EL SR. CONSUL DEL PERU EN NUESTRO PAIS Y SU SEÑORA ESPOSA

LA REPUBLICA presenta su bienvenida a don Alfredo Esquivel Carranza y a su estimable señora Virginia de Esquivel, quienes regresan hoy.

-Notas Sociales-

A cargo de — RODRIGO ACUÑA — Teléfono 1014

EL PARTIDO LIBERACION NACIONAL

pasa por la pena de comunicar el fallecimiento del estimable vecino de Laguna de Alfaro Ruiz,

Don JOSE VALENCIANO

y envía su sincera condolencia a sus familiares.

San José, 22 de noviembre de 1957.

ANA JOSEFINA

LA REPUBLICA desea un venturoso porvenir a la linda amiguita Ana Josefina Güell, hija de don Cipriano Güell, Gerente del Seguro Social y de su señora esposa Saday de Güell, quien fue bautizada en la Iglesia de Santa Teresita de Jesús. Actuaron como padrinos el Dr. don Alfonso Acosta Guzmán y la señorita Moraima Durán, en representación de doña Josefina de Oreamuno.

CLINICA BIBLICA

Se encuentra enferma en la Clinica Biblica, la niña Teresita Ranucci, hija de don Lucho Ranucci y de su gentil señora esposa Olga de Ranucci. Que restablezca rápidamente, son los deseos de LA REUBLICA.

PARA EL EXTERIOR

LA REPUBLICA adelanta su despedida a los esposos don Otto Holts Van Patten y a su señora quienes se ausentan para el exterior.

CLINICA BIBLICA

Con buenos resultados fue operada en la Clinica Biblica, la señora doña Flora Bonilla de Murillo. LA REPUBLICA desea su pronto bienestar.

DEL EXTERIOR

LA REPUBLICA presenta su bienvenida, a la señora doña Elvia de Quirce, madre del Dr. don José Manuel Quirce, quien regresó del exterior.

BAILE DE LOS GRADUADOS DE LA ESCUELA LINCOLN

El treinta de noviembre, en los salones del Costa Rica Country Club, se llevará a cabo el gran baile de los estudiantes que este año se gradúan en la Escuela Lincoln.

BAILE DE LAS GRADUADAS DEL COLEGIO DE NUESTRA SRA. DE SION

Mucho entusiasmo existe por asistir al gran baile de las estudiantes que este año se gradúan de bachiller en el Colegio de Nuestra Sra. de Sión.

Para Navidad...

Regale SWANK PARA QUEDAR BIEN

...PERO FIJESE QUE SEA SWANK

SIEMPRE MAXIMO EXPONENTE DE BUEN GUSTO

EN JOYERIA PARA CABALLEROS

¡2 días de mano de obra en vez de 4!

Con PINTURAS

SPRED Glide-On

QUE PINTAN Y SECAN RAPIDAMENTE

PRODUCTOS Glidden DE CALIDAD

FORMAN en seguida una dura capa de LATEX DE VINYL que resiste la acción del sol y la lluvia por muchos años.

Bellos y duraderos colores

PINTURA A BASE DE RESINAS VINYL PARA EXTERIORES DE MAMPOSTERIA — Glidden — SPRED — Glide-On — THE GLIDDEN COMPANY

DISTRIBUIDORES

HOLTERMANN & PECHTEL LTD.

CALLE PRIMERA 30 VARAS AL NORTE DE LA EMBAJADA AMERICANA

TELEFONOS 5617 Y 7154 — APARTADO: 391

Patronato Pro-Ciudad de los Niños

El Padre Madina, antes de regresar a la Ciudad de Nueva York, dejó en funciones el primer Patronato de la Ciudad de los Niños que pronto será realidad en Costa Rica.

El padre Madina, experto sociólogo y versado en cuestiones relacionadas con la delincuencia infantil, fue traido a Costa Rica por insistencia del Consejo de Defensa Social para planificar la creación de la Ciudad de los Niños.

El primer Patronato que inicia actividades a favor de la Ciudad infantil, quedó integrada por distinguidas señoras como lo son Dra. Gabriela Stein de Guzmán, Maria Eugenia Vargas Solera Juez Tutelar de Menores, Margarita Macaya, Clarita de Montero Padilla y otras apreciables señoras tanto de nuestro mundo social como diplomático, que han ofrecido espontáneamente prestar toda colaboración para que la ansiada Ciudad de los Niños sea en Costa Rica realidad y no promesa, con lo cual se espera significar el primer paso a favor de los menores de edad, principalmente de aquellos q' de ninguna manera se justifica estén recluídos en centros penales para personas mayores de edad.

—EL SANTO—

Este documento es propiedad de la Biblioteca Nacional "Miguel Obregón Lizano" del Sistema Nacional de Bibliotecas del Ministerio de Cultura y Juventud, Costa Rica.

-Notas Sociales-

A cargo de — RODRIGO ACUÑA — Teléfono 1014

SRITA. CECILIA CRUZ

En el día del onomástico de la señorita Cecilia Cruz, residente en California, LA REPUBLICA le hace llegar su galante mensaje de felicitación.

DOÑA LULU DUQUE ESTRADA DE SOTO

LA REPUBLICA saluda a la señora doña Lulú Duque Estrada de Soto, quien ha restablecido de su indisposición.

Cumpleaños

LA REPUBLICA felicita en su cumpleaños a la competente profesora doña Marta Ramírez de Chaves, valioso elemento del Magisterio Nacional.

Baile Estudiantil

El Centro Cultural Costarricense, ofrecerá un baile para celebrar la conclusión de estudios del presente año, el sábado 23 de noviembre a las 8 de la noche. Agradecemos la amable invitación que se nos envia.

Murió Graciela Tamayo Villalobos

Ayer, miércoles veinte de noviembre, dejó de existir, en medio del dolor de todos sus hijos, la distinguida matrona señora Graciela Tamayo Villalobos, alma noble y generosa.

Quienes tuvimos la oportunidad de conocerla a fondo y compartir con ella su techo y su pan no podriamos nunca olvidarla. Fueron tantas sus bondades que muchos la buscábamos no como a la amiga, sino como a la madre dulce y cariñosa que siempre está atenta a darnos sus consejos de oro.

Fue la de doña Gabriela una vida entera dedicada al trabajo, no tuvo tiempo para descansar y mucho menos paar pensar en dañar a nadie. El enviudar tocole levantar la pesada carga de la manutención de sus hijos: Guillermo, Fernando y Flory y terminar la crianza de sus hermanas quienes, al igual que la distinguida dama desaparecida quedaron huérfanas de padre y madre a muy corta edad.

Pero está de Dios que las personas nobles y generosas deben vivir una vida de sufrimientos y congojas. No puede existir felicidad completa en este Valle de Lágrimas. Los dolores sufridos al través de su larga y penosa enfermedad fueron siempre compensados con los buenos portes y éxitos obtenidos por sus hijos que no le abandonaron por un solo momento.

Ayer, por fin, como lo decíamos en líneas arriba, entregó su alma al Creador del Universo Graciela Tamayo Villalobos. Los Angeles y Querubines ya la esperaban para llevarla a gozar de la Misericordia infinita del que todo lo puede. Su calvario fue largo y penoso y es por eso que su dicha tendrá que ser eterna. Su partida ha dejado un vacío difícil de llenar: eran muchas las virtudes que ella poseía. Hoy, que ya se ha marchado, nos queda la amargura del viaje sin retorno emprendido por un ser querido, pero compensando nuestro dolor nos queda la satisfacción de saberla en Gracia de Dios.

A su recuerdo y en homenaje póstumo a su memoria, quiero elevar al Dios Todopoderoso una plegaria en alivio y eterno descanso de su alma. Descansa en paz, querida Chela, que siempre tendrás sobre tu última morada, como una flor perfumada con los aromas más exquisitos del mundo mi eterno agradecimiento unido a mis mejores deseos por el descanso eterno de tu alma noble y generosa.

Carlos A. Loaiza G.
21 de Noviembre de 1957

Agradecimiento al MAI

El Personal Docente y los Alumnos de la Escuela Juan Rafael Meoño, por este medio manifiestan al Ingeniero Agrónomo Carlos Aroyo Blanco, Agente de Extensión Agrícola del MAI en Alajuela, su más profundo agradecimiento por la colaboración prestada durante el presente curso lectivo, la cual hizo posible realizar proyectos de huertas con magnificos resultados, lo mismo que lograr un aumento notaeble en la cosecha de café recogida en un lote propiedad de esta escuela, con cuyo producto monetario se ha podido solventar muchas de las necesidades de esta institución educacional.

No Sufra de Hemorroides Quíteselas Sin Operárselas

Nueva York (Servicio Especial) Millones de personas en los Estados Unidos que sufrían de almorranas por 20 años han dejado de padecerlas gracias a esta maravillosa substancia cicatrizante descubierta por uno de los más famosos laboratorios de los Estados Unidos. Se llama SPERTI Preparation H y puede comprarse en forma de ungüento o supositorios en todas las farmacias. El milagro del SPERTI Preparation H* consiste en que contiene Biodyne, una substancia cicatrizante que, a medida que alivia el dolor de las hemorroides, las reduce de tamaño, sin necesidad de operarlas.

SPERTI Preparation H es un producto garantizado, que ha sido probado clínicamente en multitud de casos con excelentes resultados. Por eso los médicos de los Estados Unidos lo recomiendan para reducir las almorranas. PH-57-1

*Marca Registrada

CAMPAÑA CONTRA EL CANCER

HOY VIERNES, A LAS 8.15 DE LA NOCHE,

a través de las emisoras:

—"RADIO MONUMENTAL"

—"RADIO FIDES"

—"RADIO UNIVERSITARIA" y

—"FARO DEL CARIBE".

el Dr. RAFAEL ANGEL NUÑEZ H., disertará sobre el tema:

"EL CANCER EN RELACION CON PROBLEMAS DIGESTIVOS"

Sintonicelo e invite a sus amigos a escucharle.

Ministerio de Salubridad Pública

DEPTO. DE EDUCACION SANITARIA.

MISA DE NOVENARIO

Otto Miller y Maria F. de Miller,
Tilla y Paula Miller y demás familiares,

invitan por este medio a sus amistades a la Misa de Novenario que se oficiará mañana sábado 23, a las 7 a. m. en la Iglesia Parroquial de San Pedro de Montes de Oca, en sufragio del alma de su inolvidable deudo

OTTO MILLER FRIKER

(q. d. D. g.)

La asistencia a este acto será eternamente agradecida por la familia doliente.

San Pedro de Montes de Oca, Nov. 22 de 1957.

Primogénita en el hogar Hütt-Pacheco

Una saludable niñita vino ayer al mundo en el hogar de los esposos don Otto Hütt Hidalgo y doña Roxana Pacheco Gallegos, que ha venido a colmar de alegría a sus padres y a sus abuelos don Otto Hütt y doña Holda de Hütt y a la Sra. Cristobalina Gallegos Vda. de Pacheco.

LA REPUBLICA les saluda deseándoles toda clase de ventura.

Anúnciese en "LA REPUBLICA"

—CRUCIGRAMA

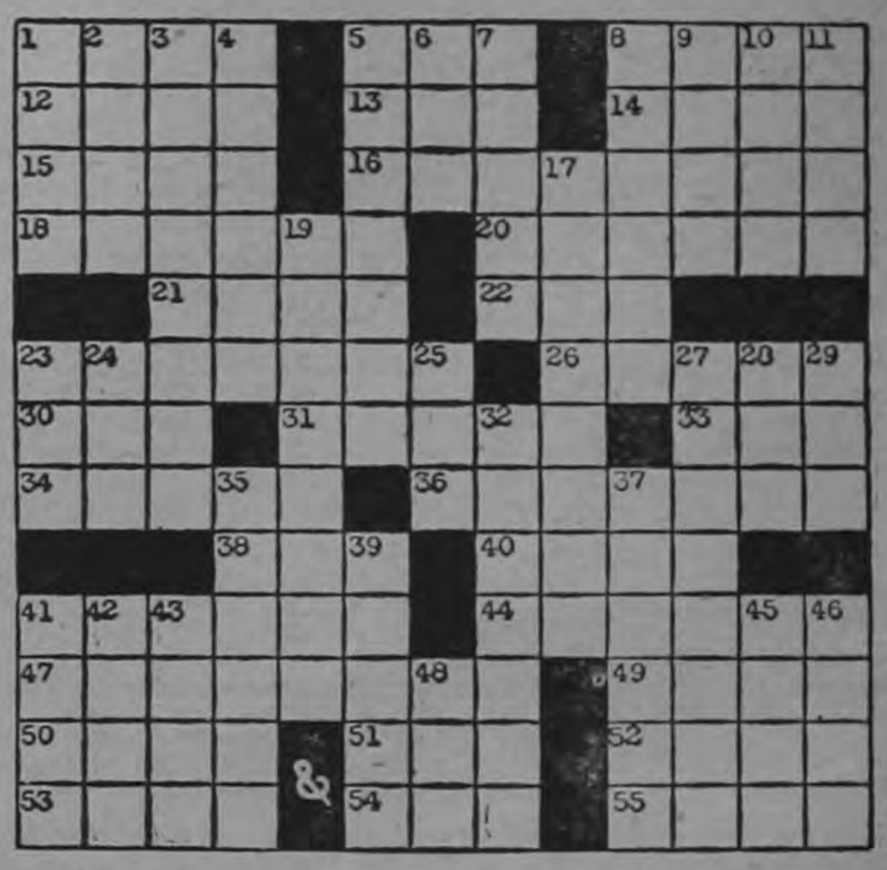

HORIZONTALES:

1—Caudillo árabe.
5—Hortaliza.
8—Pruebe un vino.
12—Infusión suramericana.
13—Altar.
14—Ramillete, Inv.
15—Brote, Inv.
16—Esposa de Ulises.
18—Doblegué.
20—Partes de los tejados.
21—Moneda italiana, Inv.
22—Verbo sustantivo.
23—Cabriolas circenses.
26—Del verbo ir.
30—Ortografía, Abv.
31—Larva de ciertos insectos.
33—Remueva la tierra con el arado.
34—Sostenerse inmovil en el agua.
36—Enemigo de los fariseos.
38—Semejante, parecido.
40—Piedra llana.
41—Equipaje portátil.
44—Pinzas quirúrgicas.
47—Reducir.
49—Parte posterior del cuello.
50—Cuerda.
51—Existía.
52—El primer hombre.
53—Medida antigua de longitud, Pl.
54—Petición de auxilio.
55—Sin compañero.

VERTICALES:

1—Letra castellana, Pl.
2—Extremidad animal.
3—Palacio brasileño.
4—Bogador.
5—Relativo al cabello.
6—Rece.
7—Juan, por ejemplo.
8—Enfermedad infecciosa.
9—Pasión.
10—Cubro.
11—Letra castellana, Pl.
17—Ascensor.
19—Corto, penoso.
23—Movimiento Obrero Brasileño, Inic.
24—Remuevo la tierra cos el arado.
25—Suyos.
27—Magnifico, argentinismo.
28—Del verbo orar.
29—Catedral.
32—Divisiones penales.
35—Capital europea.
37—Fábricas, galicismo.
39—Hogares.
41—Volumen.
42—Dios egipcio.
43—Mezcla, unión.
45—Canoa india mexicana.
46—En buen estado de salud.
48—Círculo o redondel.

V	I	P	E	R	O		C	A	B	U	Y	A
I	M	I	T	A	R		A	L	I	S	A	S
N	A		E	T	A		N	A	S		M	O
E	G	I	R	A		P	A	R		S	A	L
D	E	L			M	I	L		C	O	T	A
O	N	O	S	M	A	S		M	E	N	O	R
			A	U	R	O	R	A	S			
B	O	C	O	Y		T	O	L	E	T	E	S
U	S	A	S		C	O	L			E	N	A
S	A	L		D	O	N		M	O	R	A	L
A	D		S	E	R		C	A	Z		N	E
C	O	S	I	D	O		A	L	I	S	A	R
A	S	I	L	O	S		M	O	R	O	S	O

2264

------- JEFF COBB -------

Este documento es propiedad de la Biblioteca Nacional "Miguel Obregón Lizano" del Sistema Nacional de Bibliotecas del Ministerio de Cultura y Juventud, Costa Rica.

CROMOS Y MUÑECAS

- Notas Sociales -

A cargo de — RODRIGO ACUÑA — Teléfono 1014

SOLITA VARGAS DIAZ

La lindísima muñeca Solita Vargas Díaz cumple años hoy. Ella es hija de don Marco Tulio Vargas, dueño de la pretigiosa Imprenta Vargas, y de su gentil esposa doña Soledad Díaz de Vargas, familia altamente apreciada, por la que sentimos el más sincero afecto que se aumenta con el correr de los días.

Como venida del país de las maravillas, a la preciosa nenita nos parece mirarla en un camino de ensueño, donde la esperanza Almendrita, Blanca Nieves, Caperucita roja, o la Bella Durmiente, para ofrecerle todas sus gracias...!

Nenita primorosa de la estimabilísima casa de sus mayores, recibirá hoy innumerables demostraciones de cariño de todos cuantos la quieren.

Que la Virgen siempre guíe sus pasos por la senda del bien y de la virtud, son los cariñosos anhelos de LA REPUBLICA.

Comida danzante del Club Unión Juvenil

El domingo 23 de noviembre el Club Juvenil festejará con una comida danzante a la Reina del Club Unión, Srta. Marta Eugenia Zeledón. La fiesta estará amenizada con el Trío Los Ases y el maestro Ernesto Hill Olvera, además de la Orquesta América.

Hogar de plácemes

El estimable caballero Jon Oscar Avila y su apreciable señora doña Yolanda Ortiz de Avila, se hayan hoy de gala con el feliz arribo de un varoncito más en su casa de Alajuela.

La patrona de los músicos y RADIO FIDES

Esta noche, con motivo de ser el Día de Santa Cecilia, la Estudiantina Típica Guadalupana ofrecerá una audición especial a las 8 y 30, desde la Estación RADIO FIDES, por lo cual atentamente invitamos a sus miles de oyentes.

MATRIMONIO EFECTUADO

En la Iglesia de Nuestra Señora de Guadalupe, se efectuó el matrimonio del joven don José J. Ballar, competente empleado del Tránsito, con la señorita Lygia Quirós, hoy señora de Ballar. LA REPUBLICA les desea muchas felicidades.

CUMPLEAÑOS

LA REPUBLICA saluda a las siguientes personas que cumplen años hoy: señoras doña Flory de Jiménez, doña Ada de Marín Cañas, doña Margarita de Barquero, doña Flora de Tinoco, y a los señores Licenciado don Roberto Fernández Durán y a don Miguel Guardia Carballo.

HOSPITAL SAN JUAN DE DIOS

En el Hospital San Juan de Dios sigue mejor de su reciente gravedad, el hacendado de Cartago don Ruperto Molina, padre de don Hernán Molina. LA REUBLICA desea su pronto bienestar.

SRITA. CECILIA ACUÑA ARAYA

LA REPUBLICA felicita cariñosamente a la señorita Cecilia Acuña Araya, quien cumple años hoy.

AYER FALLECIO DON ARTURO OREAMUNO PACHECO

A consecuencia de un ataque del corazón, falleció ayer en esta capital don Arturo Oreamuno Pacheco, vinculado a estimables familias del ambiente social josefino.

Al lamentar tan sensible desgracia, a sus deudos en general LA REPUBLICA les hace presente sus palabras de pésame.

Envíe Ud. hoy mismo

LAS ANECDOTAS MAS GRACIOSAS

de sus hijos, nietos, sobrinos, etc.

—— LAS NIÑAS TAMBIEN PUEDEN PARTICIPAR ——

EL DANIEL MAS TRAVIESO

Un Gran Concurso con

6 MAGNIFICOS PREMIOS

BASES del CONCURSO

a) Escriba una carta diciendo, en forma breve, las razones por las cuales el niño se parece a Daniel El Travieso. Acompáñela de una anécdota acerca de él y de su FOTOGRAFIA. Envíe la carta a LA REPUBLICA, Concurso El Daniel Más Travieso. Apartado 2130, San José.

b) El concurso está abierto a todos los lectores de LA REPUBLICA. Las anécdotas serán propiedad del periódico y las fotografías no se devolverán a menos que sean acompañadas por un sobre dirigido al remitente y con sus estampillas.

c) Los candidatos a Daniel deben ser no mayores de 10 años. Los datos que se envíen deben incluir: el nombre del niño, el nombre del remitente, su dirección y su parentesco con el pequeño.

d) Las anécdotas serán juzgadas por un grupo de personas nombradas para esta ocasión. Se seleccionarán seis semi-finalistas y entre ellas se escogerá El Daniel Más Travieso de 1957.

e) Serán 6 los premios otorgados; el primero de ₡ 500.00 y cinco premios de ₡ 100.00 cada uno.

f) El concurso dará comienzo el 17 de noviembre y se cerrará el 21 de diciembre próximo. El resultado del concurso será dado a conocer el 2 de enero de 1958.

Las anécdotas se publicarán diariamente a partir del jueves 21 de diciembre.

— ARCHIE —

Este documento es propiedad de la Biblioteca Nacional "Miguel Obregón Lizano" del Sistema Nacional de Bibliotecas del Ministerio de Cultura y Juventud, Costa Rica.

DEPORTES

A Cargo de
LUIS CARTIN P.

Del Círculo de Periodistas y Locutores Deportivos de Costa Rica

DELEGACION DE BASQUET FLORENSE SALE HOY PARA LA REPUBLICA DE NICARAGUA

Aquí presentamos al equipo de baloncesto del Club Sport Herediano, que hoy a las cinco de la tarde sale por la vía terrestre, junto con un cuadro femenino rumbo a la hermana república de Nicaragua.

Van a competir en una serie fraternal con equipos colegiales y se cree que su actuación será deseacada, pues se han preparado con gran entusiasmo.

No se trata de un equipo de primeras divisiones de nuestro país, pero de su capacidad nadie puede dudar pues cuenta con jugadores de grandes cualidades.

El equipo femenino sí es de primeras, pues van no sólo las propias muchachas del cuadro florense, sino excelentes refuerzos de otros equipos.

Seguidamente ofrecemos la lista completa de jugadores y jugadoras, así como las personas que viajarán como entrenadores, representantes y periodistas.

FEMENINO

Elvia Ginette Gutiérrez G., C. S. H.
María Marta Bolaños Loría, C. S. H.
Jeonnette Nimo Mainiere, C. S. H.
Olga Leitón Matamoros, C. S. H.
Julia Zamora Araya, C. S. H.
Estela Santos, C. S. H.
Flor de María Brenes Figuls, C. S. H.
Gladys Alvarez Martínez, C. S. H.
Evelia Pérez Madrigal, (refuerzo), Castalia.
Zaida Gamboa, (refuerzo) Castalia.
Ligia Barboza (refuerzo), Castalia.
Clemencia Conejo (refuerzo), Orión.
Vilma Calvo Martínez (refuerzo), Orión.
Mirania Zamora (refuerzo), Orión.
Sra. Olivia Mainieri de Nimo, Dama de compañía.
Sra. Betty Martínez Vargas, Dama de Compañía.

MASCULINO

Eladio Carmona Beer, C. S. H.
Rodrigo Pacheco, C. S. H.
Alfredo Arguedas
Walter Morales
Roberto Gamboa
Manuel Cartín
Edgar Villalobos
Edgar Quesada
Víctor Ml. Elizondo
Víctor Ml. Villalobos
Alvaro Dengo

Gastón Quijano (refuerzo de Orión).

Dirigentes:

Don Rafael Angel Calvo Vargas, Delegado de la Liga.

Prof. José Alberto Trejos Dittel, Director y coach.

Ing. Alvaro Cordero Arias, Representante.

Don Roberto Cartín Rodríguez, (C. P. L. D.) Encargado de Prensa y Radio.

SIDNEY BROWN ANTE SU PELEA TRASCENDENTAL

El magnífico prospecto nacional tendrá esta noche la máxima oportunidad de su carrera boxística al enfrentarse con el famoso púgil Joe Borrel de Nicaragua. Su juventud entusiasta y su recia contextura física unidas a sus indudables cualidades paar este duro deporte lo convierten en valor de amplio porvenir. Hasta el momento ha logrado magníficas victorias en nuestro país, entre ellas la más brillante sobre Kid Rayo de Nicaragua, que es hoy una de las grandes figuras del boxeo de su país.

Pero esta noche Sidney Brown pasará por la más dura de las pruebas que hasta el momento ha afrontado, porque va a medirse con un hombre más experimentado, más hecho en los grandes cuadriláteros latinoamericanos y que goza fama de poseer una pegada demoledora. No sabemos si el moreno saldrá bien librado ante un rival de tanto calibre, pero sí estamos seguros de que el muchacho sabrá poner en la lucha toda su juventud y su entusiasmo para obtener una victoria resonante que le abriría las puertas de muchos otros países vecinos.

Aparentemente el favorito debe serlo Joe Borrel, pero viene precisamente a nuestra mente la pelea de Sidney Brown contra Kid Rayo, que por cierto su primera estelar y en la que contra todos los pronósticos salió vencedor. Lo mejor es esperar y asistir esta noche a la gran pelea.

Los árbitros necesitan respaldo

Sabido es para la afición, la responsabilidad indiscutible de los ARBITROS, cuando tienen q' prestar su colaboración en cualquiera de los deportes y a nadie mejor que a ellos les corresponde la imparcialidad absoluta de sus fallos no obstante tener equivocaciones involuntarias; después de todo "HUMANOS AL FIN" pero lo que sí es deplorable es la falta de apoyo que estos señores tienen de parte de los ORGANISMOS FEDERATIVOS.

Se ha presentado el caso en diferentes ocasiones y con mucha frecuencia, de que un silbatero decreta un fallo basado netamente en el "REGLAMENTO" y a la hora de las realidades en dichos organismos, no se les presta colaboración debida desvalorizando por completo la labor y autoridad de aquel Arbitro.

Con esa medida a seguir no solo se perjudica a las autoridades encargadas de dirigir un partido, sino que muchas veces los más perjudicados son los competidores ¿Porqué?, muy sencillo: si un señor de éstos es determinante en sus fallos y uno u otro jugador comienza a desacatarlos muchas veces sin importarle que el árbitro lo expulse del campo de juego pues sabe que a la hora llegada cualquiera que sea la pena que se le imponga, será revocada por las ENTIDADES FEDERATIVAS que no respaldan como se debe la autoridad de los Arbitros.

El día que en Costa Rica se les preste a los señores del silbato la colaboración necesaria, no tendríamos porqué contratar Arbitros extranjeros, por deficiencia de los nuestros, si es que se los toma como tal.

Hernán Mora Bonilla

Con tres encuentros y tres defaults se dio comienzo al Campeonato Nacional de Tenis de 1957

Con los juegos realizados el domingo pasado dió comienzo el Campeonato Nacional de Tennis de 1957, en la categoría individual para caballeros. La inscripción se cerró con 18 jugadores, muchos de ellos que han jugado en segundas divisiones hasta ahora pero que ya se consideran listos para alternar con las mejores raquetas del país. La Asociación Nacional de Tennis, dispuso muy acertadamente "sembrar" o clasificar para la rifa a los siguientes tennistas: 1º Julio C. Rojas; 2º Agustín Anchía; 3º Manuel Arévalo hijo y 4º Rudy Tovar. La posición de los otros 14 jugadores se hizo rifada conforme lo establecen los reglamentos del tennis para torneos nacionales. Desafortunadamente para el lucimiento de este evento tan importante se produjeron tres "defaults" al no presentarse a sus respectivos juegos los tennistas Mario Chacón, Julián Mateo y Samuel Sasso. Los partidos los ganaron naturalmente sus respectivos contrincantes que eran Julio Rojas, Agustín Anchía y Rudy Tovar. Aún reconociendo que estos últimos hubieran ganado fácilmente, ya que son tres de los favoritos del torneo, creemos que el jugador que se inscribe para cualquier evento —y máxime tratándose de un Campeonato Nacional — está en la obligación moral de presentarse a su juego y tratar de darle a su contrincante toda la lucha posible aún a sabiendas de que va a perder. Como prueba de esto citaremos el caso de Carlos Mata —quien escasamente tiene dos años de practicar tennis— y no tuvo reparos en presentarse y darle dura batalla a su más experimentado contrincante Manuel Arévalo h. Arévalo se impuso entres sets corridos pors core de 6 2, 6,1, 6,1 y realmente es de admirar la cantidad de puntos lucidos que obtuvo Mata a pesar de su inferioridad. En los juegos programados a efectuarse en el Country Club se produjo la primera sorpresa de este campeonato al derrotar Alvaro Umaña en forma muy lucida a su joven contrincante Mariano Tovar hijo. El primer set se lo adjudicó Tovar con relativa facilidad por score de 6 a 3 y todo parecía indicar una victoria de éste en tres sets corridos. Sin embargo Umaña se repuso notablemente en el segundo para ganarlo por 6-4; en el tercero Tovar tomó la delantera 2-0 pero su adversario se creció y dejando a un lado su visible cansancio físico ganó cuatro games seguidos y el out por score de 6-3. En el cuanto set Tovar no pudo dominar sp nerviosismo de saberse en inferioridad numérica y a pesar de su superior condición física y dominio de la raqueta sucumbió por score de 6-4. La victoria de Umaña fue muy meritoria y vayan para él nuestras sinceras felicitaciones; del joven Tovar seguimos creyendo que tiene un importante puesto reservado en el escalafón del tennis nacional para cuando aprenda a dominar sus nervios y dar en partidos de campeonato la clase que exhibe en los entrenamientos.

El Dr. Federico Faerron agregó una victoria más a su brillante carrera deportiva derrotando en tres sets eeguidos a Mario Ulate por score de 6,3; 6,2; 6,2. El doctor tuvo dominio del partido en todo momento pero cabe anotar el visible adelanto de Ulate quien realizó jugadas magníficas praa anotarse puntos muy lucidos.

El domingo entrante continuará el desarrollo de este importante evento tennístico y oportunamente anunciaremos los partidos a realizarse.

El domingo en el Estadio Nacional será el homenaje a Tin Salas

Estamos seguros que gran número de nuestra afición nacional del presente siglo y en forma muy particular de la adicta al deporte rey, ignora a una de nuestras grandes figuras del beisbol de antaño.

Nos referimos al culto caballero, deportista ciento por ciento y lo que es más, a un gran filósofo, don Agustín Salas, más conocido cariñosamente por Tin Salas, quien dedicó lo mejor de sus años a impulsar y desde luego a engrandecer el deporte de la pelota chica en nuestro país.

Pero si en parte Tin Salas es desconocido por nuestra juventud, no lo es por los deportistas de la época de oro de nuestros deportes, como no lo es fuera de nuestras fronteras, mediante sus espirituales y jugosos escritos, que han sido reproducidos en los mejores diarios extranjeros principalmente en los de México desde donde el amigo Salas ha recibido calurosas felicitaciones por ellos.

Habiendo dado al deporte de los bates lo mejor de sus años y para reconocerle sus grandes méritos ante la afición nacional, el domingo en el intermedio del partido Liga Deportiva Alajuelense y Deportivo Saprissa, Tin Salas será homenajeado, cuyo homenaje consiste en condecorarlo con una preciosa medalla de oro Dicha medalla se debe a la buena voluntad de la afición nacional que en esta forma quiere testimoniarle toda su simpatía y admiración, para quien tanto hizo por nuestro beisbol, y a la buena voluntad de don Salvador González que gestó la idea.

Para dicha condecoración el amigo Salas contará con una guardia de honor, integrada por destacadas personalidades entre ellas el señor Embajador de los EE. UU., don Roberto Warner, los señores Gustavo Luis Michaud, Ricardo Saprissa, Oscar Pinto, Gonzalo Quirós, Roberto Baird, Mr. Grantt, Juan S. Stalth Dr. Roberto Quesada Jiménez, Dr. Antonio Facio y otras más distinguidas personas cuyos nombres han escapado de nuestra memoria.

Este documento es propiedad de la Biblioteca Nacional "Miguel Obregón Lizano" del Sistema Nacional de Bibliotecas del Ministerio de Cultura y Juventud, Costa Rica.

REGRESARON DE QUEPOS LOS CAMPEONES DE BARRIOS Y DISTRITOS CAPITALINOS

Hicieron dos presentaciones, una el sábado —la que ganaron cinco goles por uno— y la otra el domingo perdiendo tres goles por uno. Los integrantes del Deportivo Churchill Espinoza han quedado con una deuda de gratitud con los dirigentes del Sport Quepos y con la fanaticada en general. — Altas personalidades deportivas de Palmar Sur y Golfito hicieron acto de presencia en los dos encuentros, quedando muy bien impresionados de la categoría de futbol que juega el Campeón de los Barrios, proponiéndole partidos en esos lugares. —

El sábado pasado a temprana hora partieron rumbo a Quepos los Campeones de los Barrios y Distritos Capitalinos en donde deberían de librar dos compromisos, uno el mismo día y el otro el domingo. A las once de la mañana arribaron en Parrita, donde fueron recibidos por don Wilbur Rojas, delegado del Sport Quepos, quien los condujo al Ferrocarril para hacer la travesía hasta ese bello Puerto.

El gran deportista de Quepos don Moisés Fallas los recibió junto con altas personalidades deportivas y civiles.

De inmediato procedieron a dar alojamiento a los integrantes del Churchill, tomando luego una pequeña merienda, se procedió a los preparativos necesarios para el primer partido que se efectuaría a las tres y treinta de la tarde.

Con un lleno rotundo, ya que la fanaticada de Quepos es íntegra, hacen su entrada los dos equipos en la magnífica cancha. Puesta la pelota en el centro para dar comienzo, ambos capitanes van en busca del señor dedicado don Vicente Rodríguez, quien delega su representación en una bella señorita de la localidad.

Se inicia el partido. Hacen los muchachos del Churchill el saque inicial, quienes llevan la consigna de estudio al contendor en los primeros 15 minutos. Cuando en forma magistral y con una rapidez extraordinaria logran traspasar las defensas enemigas sorprendiendo a esa enorme concurrencia, les anida el esférico en las mallas, el acucioso inter-izquierdo Cototoy, y así comenzó la ventaja para el Churchill.

No habiendo transcurido 15 minutos del tanto, es nuevamente batida la portería local por medio del delantero centro, Pedro Silvera, que en forma inexplicable consigue el tanto que venía precedido de unos diez pases consecutivos hasta convertirse en gol.

Luego vimos cambios en el Churchill, puesto que se notaba fatiga en los jugadores, cambiando el sistema táctico, se optó por aguantar la pelota y darla en primera instancia sin preocupar más goles. Al emplear esta táctica el equipo local pensó que había destruido las posibilidades del Campeón, que únicamente quiso dar un bello espectáculo balompédico, y que lo consiguió en pleno, dada las características técnicas del equipo local. Con esta cuenta se fueron al descanso.

En el segundo tiempo el equipo local ya repuntado comienza a ejercer un ligero dominio que cristaliza el interior izquierdo al recibir un pase perfecto de Virgilio Muñoz (ex-goleador del Herediano) que cruza rasante dejando sin oportunidad de intervenir al arquero Bonilla.

Han transcurido doce minutos. Se aprecian tres cambios acertadísimos y otro cambio de sistema, puesto que ahora se ven triangulando por toda la cancha, y progresivamente traspasar la barrera enemiga para que como caídos del cielo un tanto de Pedro Silvera y otro de Tuto Chinchilla. Esto dió al traste con las aspiraciones del equipo local, puesto que el Campeón Capitalino se enseñoreó y comenzó a pasear por la cancha su clase y que faltando cinco minutos vió coronarse con un gol del extremo izquierdo Barahona, para darles la victoria de cinco goles por uno.

Se retiraron los equipos a las duchas, después de un ligero paseo y refrescos por millones se citaron en la pensión donde deberían de hacer su tiempo de comida.

Posteriormente en la noche fueron festejados con un suntuoso baile, amenizado por una magnífica orquesta de esta capital. Allí todo fue atenciones y muestras de simpatía para los Campeones, que muy responsables de su deber, hicieron abandono del recinto a eso de las once y media, puesto que deberían de jugar otro partido al día siguiente.

DOMINGO

A las once de la mañana saltaron de nuevo a la gramilla las dos oncenas. Partido que se escenificó en homenaje al culto y gran deportista don Moisés Fallas, quien nos honró con el ki-kof de honor.

Se inician las acciones y no existe dominio en ninguno de los cuadros, que se esfuerzan por desconcer las inclemencias del sol, que a esa hora, dicho sea de paso, es abrasador, no obstante y todo eso, en esfuerzo sobrehumano consigue el centro delantero del Churchill, Tuto Chinchilla anidar la redonda en las redes. Pero el equipo local no se amilanó ante esta mínima ventaja, que empató a los escasos siete minutos de haber anotado el Churchill. Sigue el partido jugándose a gran velocidad, lo que dejó sin aliento al señor árbitro Murillo que dió por terminada la primera parte del partido.

Al iniciarse la etapa complementaria, sigue el sol haciendo estragos en el físico de los jugadores, pero no obstante logran por el pundonor deportivo que poseen, mantener la emotividad del cotejo, que en éste caso comienza en ventaja el equipo local, al anotar en forma impecable el segundo tanto Virgilio Muñoz, punto seguido logra "Puro" anotar el tercero. Los Campeones asediados por su contrincante siguen jugando en forma bien cordinada, para que durante veinte minutos de dominio absoluto no logren conseguir un tanto más, porque las defensas muy bien plantadas y un arquero dispuesto a jugarse el físico, no se los permitieron, concediendo así una victoria inobjetable para el equipo local, que defiende con el corazón los colores de la camiseta que visten. Con este resultado finalizó el partido tres goles para el Sport Quepos, uno para el Churchill.

En horas de la noche se efectuó un baile en honor a los visitantes que fueron objeto de miles de atenciones, que grandes deportistas de esa localidad, como don Moisés Fallas y el humilde pero intelectual director técnico Wilbur Rojas y totalidad de la fanaticada de Quepos, les brindó a los Campeones visitantes, que en esa noche se despedían del fin de semana, que como un broche de oro venía a quedar prendido en el corazón de cada jugador y acompañantes que creyeron gustar a aquella afición, con la que hemos quedado con una deuda de gratitud imperecedera.

LUIS ALBERTO GARCIA A.
Encargado de Prensa y Radio

DEPORTES

A Cargo de
LUIS CARTIN P.

Del Círculo de Periodistas y Locutores Deportivos de Costa Rica

Sigo creyendo que el futbol tico es mejor que el de México

—— Entrevista al entrenador brasileño Jaime Borja ——

Antenoche llegó al país el entrenador brasileño Jaime Borja con el propósito de conocer la estructura de nuestro fútbol, del q' tiene la mejor impresión.

Realmente se trata de un hombre joven, de regular estatura, buen conversador, aunque no domina perfectamente el español, simpático y cordial.

Se encuentra hospedado en el Hotel Ritz, hacia donde nos dirigimos ayer por la tarde con el propósito de entrevistarlo.

En compañía del fotógrafo exclusivo de esta empresa Víctor Ml. Solano nos llegamos hasta el visitante que nos recibió en el hall del hotel con toda cortesía.

He aquí el producto de las preguntas y respuestas entre el periodista y el entrenador extranjero.

¿Cuál es el motivo de su visita a Costa Rica?

Quería conocer este pequeño país desde hace mucho tiempo, pues me ha llamado siempre la atención el hecho de que siendo tan pequeño produzca tantos y tan buenos jugadores de fútbol.

—¿Considera usted bueno el futbol costarricense?

—Ya lo creo. Pude ver a vuestra Selección jugar en Guatemala por la Copa del Mundo y quedé vivamente impresionado de su clase. Ya antes había leído unos párrafos del gran Alejandro Scopelli, escritos en España, en donde destacaba que era el fútbol que más había progresado en América en los últimos años.

—¿Qué opina de nuestra eliminación de la Copa del Mundo?

Cosas del futbol. Yo creí siempre que p' ustedes superarían a México y que clasificarían para Suecia. Así lo manifesté en la propia prensa mexicana, lo que me trajo por cierto una atmósfera muy difícil en aquel país en el que estuve varios meses. Estoy bien enterado de todo lo que pasó y creo que de no ser ciertos factores que surgieron de última hora Costa Rica debió clasificar.

Cree usted entonces que nuestro fútbol es mejor, que el de México?

—Por lo menos de más clase. Saben dominar mejor el balón, hay más sentido de conjunto y tienen personalidad en la cancha. Los mexicanos son más recios y saben explotar su fortaleza física. Pero eso de nada les servirá en Europa en donde se encontrarán con gente más dura que ellos.

—¿Estuvo usted anoche en el Estadio Nacional?

—Sí. A una hora escasa de haber dejado el avión me trasladé al Estadio y pude ver el partido de ascenso entre el Carmen y la Universidad, que por cierto terminó empatado. Me pareció un juego muy disputado. Los dos equipos son entusiastas con algunos jugadores de verdadera clase, pero fallan en muchos aspectos técnicos que bien podrían corregirse en poco tiempo.

—¿Cuánto tiempo estará en Costa Rica?

Mi propósito es quedarme hasta enero, fecha en la q' regresaré o seguiré hacia Brasil, pues tengo ya un año de no ver a los míos y ellos me han estado pidiendo que regrese.

—¿Y si algún equipo nacional se interesara por sus servicios?

—No puedo ocultarle que me agradaría mucho dirigir un cuadro de este país. Sé que hay material humano de magnífica clase y que un entrenador que desee trabajar con todo empeño puede hacer una gran labor. Me agrada sobre todo el hecho de que aquí se recuerde con tanto cariño a mi compatriota Otto Pedro Bumbel. Veo en ello que aquí existe un alto concepto del agradecimiento. Yo trataría de continuar la gran obra de mi buen amigo hoy en Portugal.

Pero supongo que sus exigencias económicas serían muy altas?

—En ese aspecto yo soy un profesional y lógicamente necesito cobrar lo que creo valen mis servicios. Pero también sé colocarme en el terreno justo de acuerdo con las posibilidades de un club costarricense que no cuentan con los recursos de otros países.

—¿Su experiencia es muy larga en estas actividades?

—Bastante. En mi país he dirigido equipos por mas de diez años y he tenido mucha suerte porque los he dejado bien clasificados. He contado para ello siempre con un total apoyo de la directiva y se me ha dejado trabajar tranquilo sin intervenciones en mi labor.

—¿Cuál equipo de nuestro país le gustaría dirigir?

—Cualquiera de los que militan en primeras divisiones. No tengo todavía una idea muy exacta de la capacidad de cada uno, pero deduzco que Saprissa y Alajuelense y Herediano, son los más poderosos. Me gustaría entrar en un arreglo provisional para q' me vean trabajar primero y hablar después de un contrato por un año.

Después se habló de muchas otras cosas, que por lo extenso de la conversación resulta imposible recoger aquí.

Terminó Jaime Borja enviando por nuestro medio un saludo cordial a toda la afición deportiva del país.

"Hay buen material humano en Costa Rica y creo que un entrenador que quiera trabajar con empeño podría hacer una magnífica labor", nos dijo el técnico brasileño Jaime Borja cuando lo entrevistamos ayer en el Hotel Ritz. Sus palabras parecían llenas de sinceridad y buenos deseos.

Ya cuando nos despedíamos en las gradas del hotel el caballeroso entrenador brasileño agregó lo siguiente: "Salúdeme a la afición futbolística de Costa Rica. Este es un gran país y con gusto me quedaría entrenando un cuadro". Y sonriendo dijo último: "Y qué cantidad de mujeres lindas tienen Uds.".

Sabía Ud. que la mosca se cría especialmente en el estiércol siendo preferido el estiércol de caballo? También las basuras, desperdicios de comida, material vegetales y animales en descomposición, etc. son propicios para que la mosca deposite sus huevos.

Este documento es propiedad de la Biblioteca Nacional "Miguel Obregón Lizano" del Sistema Nacional de Bibliotecas del Ministerio de Cultura y Juventud, Costa Rica.

Damitas cartaginesas del V Año hacen de "temibles piratas"

Una hermosa amazona cartaginesa, con aplomo digno de las ascendientes de Montezuma y el garbo de la mujer española constituye atracción primera del simpático desfile. Su seriedad — como el dicho— confundió a más de uno.

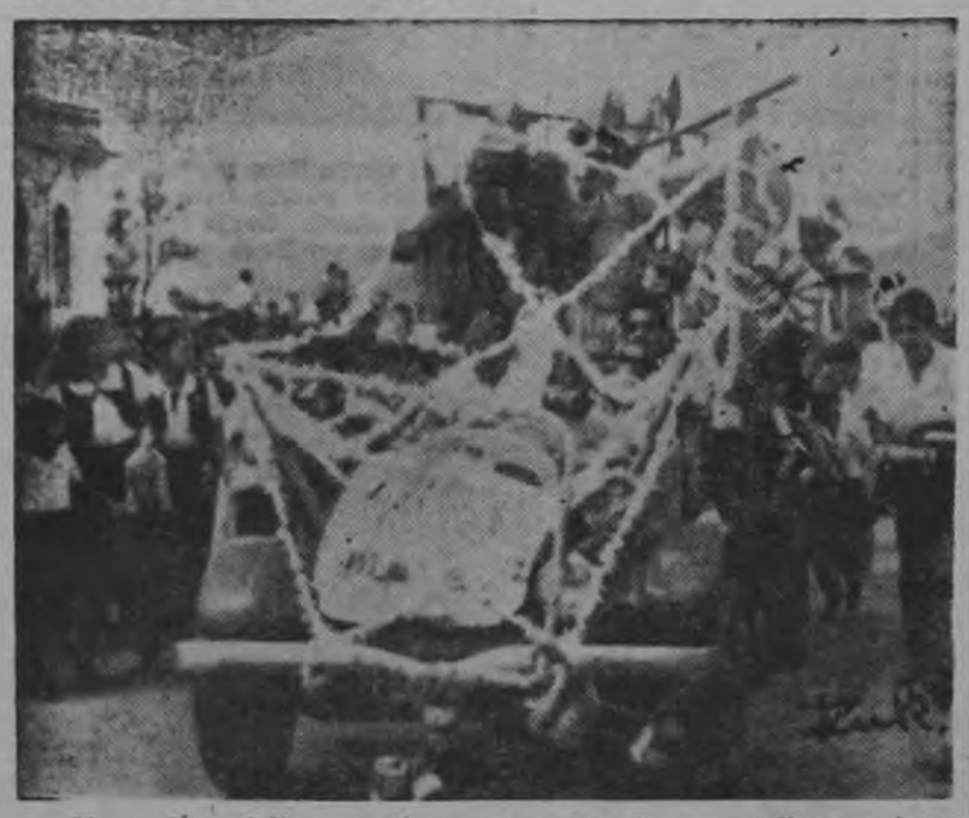

No podían faltar nuestros representantes masculinos quienes se defendieron de sus competidores mediante un carro "elegante y sobriamente adornado". El cacharro, modelo ignorado, dominó con solemne seguridad las calles de Cartago sin faltar las imprescindibles sardinas vacías y rótulos perfectos.—(Fotos de R. Rosenstock.

La República EN PROVINCIAS

En Cartago.—

Carnaval de los estudiantes del San Luis Gonzaga

El sábado de la semana anterior, en la ciudad de Cartago se suscitó un acontecimiento realmente pintoresco y que fue una verdadera sensación sorprendiendo a la ciudadanía cartaginesa.

Los estudiantes del Quinto Año del Colegio San Luis Gonzaga prepararon y ejecutaron un desfile por las calles de la Noble y Leal Metrópoli. Ellos personalmente representaron diversos cuador humorísticos, en carrozas también a tono con el ambiente.

La original y "ordenada" revista se compuso de soldados romanos. Las correspondientes armaduras y cascos las "robaron" temporalmente del Museo del Liceo. Venían luego indios de distintas regiones y tribus a caballo y los más a pie. Los Reyes de España encabezan el desfile en una elegante carroza: otros muchos números completaron la fiesta estudiantil que sirvió de medicina para los agitados nervios de los ciudadanos que apuraban el paso en sus distintas actividades.

Este acontecimiento gustó mucho a los cartagineses. Es la primera vez que en la Provincia de Cartago se presentan los estudiantes del San Luis haciendo esta clase de espectáculos llenos de sano humorismo. En adelante cada día los futuros estudiantes de Quinto se pasarán inventando diabluras para hacer reír a los concurrentes y a la vez superar a los antecesores.

Felicitamos a los estudiantes del San Luis Gonzaga, especialmente a los próximos bachilleres por la magnífica idea y brillante ejecución de este Carnaval Estudiantil. Demostraron que también ellos saben despedirse con alegría y cultura.

MUNICIPALIDAD DE TURRIALBA APOYA PROYECTO DE RESERVA DE TERRENOS DEL INVU

El proyecto presentado a la Asamblea Legislativa por el INVU para reservar terrenos en el Distrito de Hatillo en los cuales continuar los programas de construcción de vivienda para personas del área metropolitana, ha sido combatido por interesados en la venta especulativa de esos terrenos. En cambio entidades cívicas como la Federación de Juntas Progresistas en forma unánime dió pleno respaldo al proyecto.

Ahora la Municipalidad de Turrialba, cirporación q' se ha preocupado por el problema de la vivienda y conoce los obstáculos que se presentan en programas, acordó un voto de apoyo en favor del proyecto presentado por el INVU, el cual dice:

Permítome por este medio transcribir a usted en su parte conducente el acuerdo V de la Sesión Municipal del día 5 del mes en curso que dice:

Luego de haber escuchado la brillante exposición que hizo el Lic. Cristóbal Vega sobre los planes para el futuro del INVU; SE ACUERDA: dirigir atenta y respetuosa nota al señor don Cristóbal Vega para que por su medio sea elevada al organismo corespondiente manifestándole que esta Municipalidad apoya calurosamente al INVU en sus actuaciones sobre los proyectos de urbanismo que ha venido llevando a cabo, así como en las reservas de tierras que le darán oportunidad para el futuro, desarrollar un vasto plan de vivienda.

Alumnos del Colegio de Naranjo visitarán La Garita

El próximo martes los alumnos del Colegio de Naranjo, acompañados por el Diputado señor Enrique Vega Maroto y sus profesores, harán una visita a las instalaciones de la planta eléctrica de La Garita. Desde hace mucho tiempo se tenía el interés de esta moderna planta como uno de los temas de enseñanza, pero no había sido posible, por razones de índole interna, realizar la visita a la planta. Pero ahora sí se está en posibilidad de llevar a los estudiantes y el viaje se hará el próximo martes. El Diputado señor Vega Maroto, siempre preocupado por el adelanto material y cultural de su cantón, ha sido uno de los más empeñados en lograr esta visita a La Garita y, como dijimos, acompañará a los estudiantes.

Clausura de labores en la escuela de San Pedro de La Unión

El Jueves 28 de Noviembre del corriente año, a la 1 p. m. se llevará a cabo el Acto de Clausura de labores en la escuela de este lugar, cerrándose así un ciclo más en las actividades de este centro docente. Aparte del entusiasmo reinante entre los progresistas vecinos de esta localidad, que por primera vez tendrán la inmensa satisfacción de ver a un grupo de esforzados jovencitos obteniendo su preciado "Certificado de Conclusión de Estudios Primarios", se verá honrado el pueblo y escuela de San Pedro de La Unión, con la asistencia a dicho acto del señor Supervisor de Escuelas del Circuito Cuarto, Profesor Reinaldo Umaña Bolaños, inteligente y dinámico elemento del Magisterio Nacional que siempre ha mostrado especial interés y preocupación por el adelanto cultural de las escuelas bajo su alto cargo.

Esos ocho muchachos, que dejan las aulas de la Enseñanza Primaria para continuar sus estudios en la Secundaria, forman el haz de esperanzas de este pueblo, que necesita de sus capacidades intelectuales, para conseguir en un no lejano día su resurgimiento material y cultural.

Deseo aprovechar la ocasión, para agradecer en nombre de mis compañeras y del mío propio, a los vecinos de San Pedro de La Unión todas aquellas manifestaciones de simpatía y aprecio con que nos distinguieron.

Raschild Alvarez Deliyore
Director de Escuela

Noticiero de Pto. Limón

LA PALABRA ATLANTICA

En días pasados la Junta de Protección Social de Limón, recibió muchos elogios de parte de los pacientes que ha atendido en el hospital Tony Facio.

Los inspectores Sanitarios y un cuerpo de personal del Resguardo Fiscal dieron la colaboración por decomisar varias libras de margarina y mantequilla sin licencia, en ciertos negocios de esta ciudad. La República felicita a esos abnegados servidores de nuestro pueblo.

LOS BECADOS QUE PAGA LA MUNICIPALIDAD

Son los siguientes: Héctor Fonseca A., Olinda Sandí, Sahyra Sorio, Joice Hall, Alberto Villalta, a la vez se acordó quitarle las becas a los siguientes: Georgina Araya, Wincel Samuels.

PROXIMA VISITA A TALAMANCA

El Reverendo Cura Bernaldo Drug en los inicios del mes de enero del año próximo marcha para Talamanca, en vista que este valioso cura presta con mucha atención a las necesidades que en ese lugar demandan, por este medio pedimos a las personas generosas que si tienen ropa que ya no usan y están buenas y cualquier otras cositas que no necesiten por el momento pueden enviarlas a la casa cural a nombre del mencionado Ministro del señor.

LIMON NECESITA UN "PLAY GROUND"

En estos días pasados hemos estado escuchando muchos comentarios sobre que Limón necesita un Play Ground para los niños que no tienen un lugar adecuado para jugar.

MENORES DE EDAD EN LAS CANTINAS

En días pasados notamos que una cantina muy visitada por el pueblo limonense estaban bailando dos menores unas piezas del famoso rok'n roll. Las autoridades deben velar por esos niños.

CUMPLEAÑOS

El jueves 14 de noviembre cumplió años el niñito José Alvaro Fonseca Barahona. Llegó a sus cinco años de vida feliz en unión de su estimables padres don Alvaro Fonseca y doña América Barahona de Fonseca. Deseamos muchos años más de vida a este precioso niño.

LA JUNTA DE PRO-CARRETERA SIQUIRRES A PAVONES

En días pasados leimos un artículo que esa Junta envió a la Cámara Legislativa. Necesitan un aporte monetario ya que las Municipalidades de Siquirres y Limón han aportado la suma de ochocientos cincuenta mil colones para ese necesidad.

ROLDAN EL TEMERARIO

Este documento es propiedad de la Biblioteca Nacional "Miguel Obregón Lizano" del Sistema Nacional de Bibliotecas del Ministerio de Cultura y Juventud, Costa Rica.

AVISOS ECONOMICOS

TARIFA CORRIENTE

₡ 0.10 palabra por 1 publicación
₡ 1.50 por publicación mensual
₡ 0.20 palabra, 3 publicaciones

Una mayor circulación le garantiza un mejor resultado

TARIFA CORRIENTE

₡ 0.10 palabra, por 1 publicación
₡ 1.50 palabra, por publicación mensual.
₡ 0.20 palabra, 3 publicaciones

AVISOS ECONOMICOS ILUSTRADOS — **₡ 3.00 la Palabra por Publicación Mensual**

USTED PUEDE PONER SU AVISO DESDE CUALQUIER LUGAR DEL PAIS. — ACUDA A NUESTROS AGENTES O A NUESTRAS OFICINAS.

VIAJE A PUNTARENAS COMODAMENTE. Servicio de Pullman. Sale de San José a las 6 a. m. y de Puntarenas a las 3 p. m. Asientos confortables. Informes Teléfono 7125. Sale Estación Chevrolet. Guillermo Pérez.

VARIOS

Ladrillos — **Pilas**
Bloques — **Basas**

TUBOS DE CONCRETO
FABRICA HERRERA
Depósito en Cinco Esquinas
Teléfono 5285. Apartado 1153

SUS UÑAS TAMBIEN merecen ser esmaltadas con

Danalak

El esmalte perfecto por su brillo inigualable y su duración excepcional.

OPTICA TRENAN
(Detrás Iglesia La Merced)

Prepara la receta de su oculista con precisión y economía

Talleres

BATERIAS VARTA
Distribuidores Exclusivos:
Taller HOLST HNOS.: Ltda.
150 varas Sur Salubridad Pública
Teléfono J-4056 — Apartado 118

ABONOS

SUPERIOR

ABONOS SUPERIOR Ltda. SURTIDO COMPLETO de ABONOS. Elementos Menores, Insecticidas Fungicidas, Herbicidas, etc. Apartado 629. TELEFONO: 2728 calle 5ª av. 10

MAQUINARIAS

EMPRESA TRACTORES Jorge Mena. Teléfonos J-6641 2629.

NIVELACIONES, CAMINOS, canalizaciones, remoción de tierra en general. Por contrato o por horas de trabajo de las máquinas. Consúltenos. Jiménez & Sotela Ltda. Tel. 3241.

LAVADORA NORGE de Bolillo, se vende de ocasión. Verla en Ferretería Herrera, Paseo de los Estudiantes.

Se compran TRAPOS VIEJOS PERO LIMPIOS en esta empresa.

Acuerda la OEA crear comisión interamericana de energía nuclear

WASHINGTON, Nov. 21 (INS) —El Consejo de la Organización de Estados Americanos aprobó hoy por unanimidad una resolución presentada por los Estados Unidos para el establecimiento de una comisión interamericana de energía nuclear.

El acuerdo prevé la creación de un grupo Ad Hoc de siete miembros co nla consigne de redactar un proyecto de estotuto para regir la nueva dependencia y formular recomendaciones al consejo de la OEA sobre providencias adicionales que podrían implantarse con anterioridad a la primera sesión de la comisión definitiva y permonente.

Las naciones que estarán representadas en la comisión heptapartita provisional deberán ser nombradas por el Embajador Argentino Eduardo Augusto García, Presidente del Consejo.

La resolución también instruye al Secretario General de la Organización, José A. Mora, para que determine las necesidades que en materia de investigación y adiestramiento existen en los países americanos y rinda un informe con sus conclusiones una vez que le haya dado cima a la misión.

Mora deberá asimismo estudiar el caudal bibliográfico y otro material afín disponible en los bibliotecas de las Naciones del Concierto y presentar un ante—proyecto sobre los servicios que la OEA podría facilitar a sus miembros bajo el programa que prove la resolución despachada hoy.

Anúnciese en "LA REPUBLICA"

...sin duda, TRIÁNGULO sí es CAFÉ

VENDO CHEVROLET PANEL 1950 en buenas condiciones. Informes en el Centro Cultural Avenida Central, frente Ramírez Valido. Teléfono 4336.

ALQUILERES

REGISTRADORA NATIONAL, cafetera, batidora, wafflera, horno pequeño eléctrico, mesas, sillas, estantes, urna. Todo moderno se vende de ocasión. Teléfono 6306 - Costado Norte Inspección de Hacienda. Casa: 913.

A LOS PRODUCTORES de arroz: de ocasión vendemos tres secadoras de arroz de tipo columnar y una piladora de arroz todas en perfectas condiciones. Informes: Martín & Esquivel Ltda. Tel. 2903 y 5576.

ALQUILER DE TRACTORES, draga, motoniveladora, compresor. Precios por hora o por mes. Consúltenos. - Jiménez & Sotela Ltda. Tel. 3241.

SE NECESITA

SE NECESITA EMPLEADA con referencias, y tarjeta de salud. Buen sueldo. 100 Este y 50 varas al Norte de la Cooperativa Dos Pinos.

SE NECESITA EMPLEADA competente. Buen sueldo. Yoses. Sra. de Feoli.

SE NECESITA bordadora en cadeneta. Informes contiguo a la Farmacia Caribe, Paso de la Vaca.

SE NECESITA EXPERTO sastre cortador que sepa también dibujar moldes para fábrica de ropa de hombre. Para informes presentarse en Tienda La Francesa, contiguo a la Farmacia Iris.

SE NECESITA EMPLEADA para chinear y limpiar. Presentarse 50 varas al Sur de la primera entrada en el Barrio La Granja.

PIANO SE ALQUILA ₡ 40.00 mensuales. Verlo en Ciudadela Calderón Muñoz, Casa Nº 125.

PRODUCTOS DE CONCRETO LTDA. EN CARRETERA SAN Francisco Dos Ríos. Tubos todo diámetro bloques varias formas, pilas, tanques sépticos, postes para cerca, caños, etc. Fábrica atendida por ingenieros de experiencia Teléfono 1784.— Apartado 362.

TRANSPORTES ZELEDON HERMANOS. MUDANZAS ACARREOS. Especialidad en el transporte de maquinaria pesada. Teléfono 3162. Apartado 1793.

NEGOCIOS

TENGA USTED PRESENTE...

Al comprar sus:

DISCOS. CAMARAS FOTOGRAFICAS. RADIOS y PELICULAS, visite nuestro negocio y quedará complacido.

RINCON MUSICAL
25 vs. Norte Hotel C. R.

Adorne su casa con:

Persianas venecianas

Tel.		Apdo.
1		2
2		8
9		1
2		3

Cía. Campos Hnos.

POR NO PODERLO ATENDER vendo negocio comercial Bar y Restaurant, 25 vrs. Norte Hotel Costa Rica. Local céntrico. Magnífico punto. Informes en Tel. 7277.

VENDEMOS VARIAS URNAS. Zapatería Gadi, frente al Parque Central.

ESTANTERIA DE MADERA, magnífica calidad y condición aproximadamente 20 metros, vende de ocasión Almacén Luis Ollé S. A.

JUEGO DE DORMITORIO PARA NIÑA. Cama, tocador, mesa de noche, 2 bibliotecas, todo de cedro amargo en charol natural. — Informes Moravia, Teléfono 205.

PERRITOS DE RAZA Boxer se venden. Machos ₡ 250.00 Hembras ₡ 150.00. La perra vacunada contra rabia. Informes Tel. 5108 de 9 a 11.

VESTIDOS DE NOVIA extranjeros de oportunidad se venden, NUEVOS DE ENCAJE. Casa 965. 75 varas Este Inspección de Hacienda.

COSERVI

un símbolo de
BUEN SERVICIO
Desobtrucción de:
CLOACAS - TUBOS
PILAS y DESAGUES
Limpieza de:
TANQUES SEPTICOS y POZOS NEGROS
Tel. 4678 — Ap. 4609

OLÉ
es el jabón creado para usted

Distribuidora Panamericana
Ap.: 2294 — Tel.: 1373

ERIKA-CONTI la portátil más moderna, 6 grados de pulsación, desenredador de tipos.

CONTINENTAL la standard más duradera, línea perfectísima de escritura garantizada para siempre.

ACORDEONES HAGSTROM suecos, más sólidos, livianos, armoniosos.

VIOLINES ALEMANES, la más fina artesanía.

PIANOS EAVESTAFF, construcción inglesa, mecanismo alemán, "el piano más popular del mundo" METRONOMOS, ATRILES, ACCESORIOS, EDICIONES DE MUSICA, condiciones cómodas. Librería Atlantic. Frente Embajada Americana.

AFICIONADO: Tengo para vender lote de accesorios para Radio. Ud. pone el precio. Una ganga. Luis Burgos Murillo. Teléfono 1011.

PINTURAS PROTECTO

duran más, cuestan mucho menos. Pinturas de aceite brillante y mate ₡ 25.00 el galón. Pinturas LATEX ₡ 20.00 el galon. Pídalas en agencias de todo el país o al Teléfono 6640. Apartado 4178, en San José.

Normas de política exterior define el Presidente electo de Filipinas

MANILA, (USIS)—El próximo gobierno de la República Filipina tratará de establecer mayor cooperación y lazos más amistosos y cordiales aun que los presentes con los Estados Unidos, según manifestó a un grupo de periodistas el nuevo Presidente Electo de la República Filipino señor Carlos P. García.

El Presidente hizo esta declaración al contestar a una serie de preguntas respecto a qué normas de política exterior se propone él seguir durante los cuatro años de su presidencia.

Explicó que la República Filipina seguirá la orientación de la política exterior que ha sido trazada por el Partido Nacionalista que es el mayoritario, y es sostenida por el Partido Liberal, de la oposición.

El Presidente García destacó en términos generales lo que hará su gobierno, a saber:

Establecer relaciones más amistosas y más cordiales aun que las presentes, y mayor cooperación que nunca con los Estados Unidos.

Continuar el no-reconocimiento de la China Comunista.

Respaldar los principios de la Carta de las Naciones Unidas.

Cumplir con los compromisos contraídos en los pactos regionales que han suscrito las naciones, como por ejemplo, el pacto de las naciones del tratado del Asia Sudeste.

Este documento es propiedad de la Biblioteca Nacional "Miguel Obregón Lizano" del Sistema Nacional de Bibliotecas del Ministerio de Cultura y Juventud, Costa Rica.

Moción para rebajar subvención a la Universidad

El Rector de la Universidad, Lic. Rodrigo Facio, dirigió ayer telegrama al Presidente de la Asamblea Legislativa, Lic. Otto Cortés y a los miembros de la Comisión de Presupuesto en el cual comunica que fué prevenido verbalmente por el diputado José Luis Molina sobre una moción para rebajar la subvención a la Universidad, establecida por el artículo 85 de la Constitución Política. Se apresura a manifestar su oposición abierta y vehemente en nombre de la Universidad. Confía en que la moción será retirada. En caso de que no sea así, solicita que sea consultada previamente el Consejo Universitario, según el artículo 88 de la Constitución Política, para dar las razones constitucionales, legales y relativas al plan de construcción de la Ciudad Universitaria contrarias a tal proyecto.

Responden al Director Administrativo de Gobernación

Ayer publicamos declaraciones del señor Manuel Astorga S., actual Director Administrativo del Ministerio de Gobernación en q' contestaba ataques del señor P. J. Gracia R. en relación con este mismo asunto, recibimos la siguiente declaración del Director del Servicio Civil.

La Dirección General de Servicio Civil no desea ni debe intervenir en la polémica que ha surgido entre don Pedro J. García Roger, quien actualmente ocupa el cargo interino de Jefe de Personal del Ministerio de Educación, y don Manuel Astorga Director Administrativo interino del Ministerio de Gobernación y Policía, pero sí debe aclarar cualquier alusión que afecte el buen nombre de la Oficina o la honorabilidad de sus funcionarios.

Por esta razón es que deseo referirme a una expresión del señor Astorga que encierra un cargo temerario contra la Dirección del Servicio Civil. Asegura dicho señor que de acuerdo con el sistema de que "el que parte y reparte se deja la mejor parte". es muy seguro que el señor García siga apareciendo en ternas para puestos importantes de la Administración Pública.

Mientras el señor Astorga no concrete el cargo, en forma valiente y clara, como corresponde a un alto funcionario del Gobierno al cual todos debemos servir con lealtad, sólo podemos tomar su decir como una suposición y en el campo de las suposiciones todo cabe, según la buena o mala fe de quien las haga.

JAIME LUJAN A.
Director Gral. a. i.

EL SR. PEDRO J. GARCIA NOS DIO LAS SIGUIENTES DECLARACIONES

1.—Los títulos académicos no determinan la capacidad de las personas. Don Otilio Ulate, quien por congojas económicas como las que yo sufrí apenas pudo aprobar el segundo año del colegio, llegó a ser Presidente de Costa Rica. El señor Astorga, Egresado de la Escuela de Derecho, no pudo alcanzar siquiera la elegibilidad en un concurso en el que uno que no es bachiller ocupó el primer puesto.

Don Ricardo Jiménez citó en una ocasión un ejemplo que viene de perillas: LOS PUPITRES, esos muebles que se pasan años y años en las escuelas y colegios y nunca aprenden.

2.—El cargo velado de que gané el concurso de mala manera se lo traslado al Director de Servicio Civil y al Jefe de Selección de Personal. Sin embargo recordaré al señor Astorga que en una oportunidad reté al diputado Garro que si dudaba de mi capacidad, integrara un tribunal que examinara de nuevo a los que participamos en el concurso para Director Administrativo de Gobernación. Don Joaquín que sirvió para presentar en la Asamblea una moción que permitiría el señor Astorga gozar de un puesto para el que no está capacitado, me contestó lo siguiente: "NO he dudado de tu capacidad que la tengo en gran valor, en virtud de las referencias que al respecto me han dado personas amigas de ambos y del conocimiento que personalmente tengo de tí. SI QUEDASTE PRIMERO EN LOS CONCURSOS ESTOY SEGURO QUE SE DEBIO A QUE TUVISTE BUEN EXITO EN LOS EXAMENES QUE PRESENTASTE. Sé que no fue el azar ni el conocimiento previo que tuviste de los tests. No me explico como te atreves a creer que yo dije tal cosa...'

El guante que diplomáticamente me devolvió el diputado Garro, queda por este medio lanzado al señor Astorga.

3.—El Jefe Supervisor, del señor Director Administrativo de Gobernación, el propio Ministro, me dijo una vez que la cuestión administrativa era un desastre en su Ministerio, y que incluso él había tenido que idear un procedimiento para el control de la correspondencia, porque ni eso existía. El licenciado Tosi aceptó en esa ocasión mi ofrecimiento de ayudarle, llamó a los señores ARANA y ASTORGA y en mi presencia les pidió que se reunieran conmigo dos veces por semana porque íbamos a estructurar debidamente la organización administrativa existente.

Que el señor Ministro haya cambiado de opinión en cuanto a la idoneidad de su Director Administrativo, no me sorprende. Lo que sí me produce admiración es que el señor Astorga tenga tan flaca la memoria.

4.—Estoy listo para ir a responder ante los tribunales por lo que dije al señor Director Administrativo del Ministerio de Gobernación.

5.—Desdichadamente, esta polémica ha llegado al campo de la personalización, del que sería provechoso sacarla para llevarla a un plano de altura donde se hable de principios y de técnica. Si mis contendientes, o las personas a quienes he aludido en mis artículos quieren mantenerse en ese plano, los seguiré gustoso. De lo contrario este será mi punto final. Al menos en la prensa.

PEDRO JOSE GARCIA R.

CONTRALORIA PIDE ACLARACION DE SALUBRIDAD

El Contralor se ha dirigido al Ministro de Salubridad Pública Dr. Máximo Terán V., transcribiéndole opinión del Departamento Legal en relación con el contrato de adiestramiento que se otorgó al doctor Claudio Orlich Carranza.

El Departamento Legal de la Contraloría pidió aclarar si el doctor Orlich hará estudios en México o en los Estados Unidos. Esto por cuanto anteriormente la misma Contraloría aprobó un contrato de este galeno con el Instituto Nacional de Seguros para estudios sobre Cirugía de las Manos en beca que le otorgó el Punto IV. Estudios que hará en Estados Unidos de Norteamérica. La aclaración que pide la Contraloría es para establecer si tendrá dos distintos cursos o se trata del mismo. Finalmente agregó la Contraloría q' no hay objección para que se firme un contrato de estudios con cada una de las instituciones u oficina a las que presta servicios el Dr. Orlich.

TEATRO NACIONAL
PRESENTA
SABADO 23, A LAS 7.30 P. M.
MILAGRO DE AMOR
(El Milagro de San Antonio)
con el debut del gran tenor nuestro:
GUSTAVO SILESKY
Precios como siempre: ₡ 5.25 — ₡ 3.25 — ₡ 2.25
— Boletería abierta desde hoy a la 1 p. m. —

AVISO

En acatamiento al mandato del artículo 50 de las Ordenanzas Municipales (Decreto Nº 20 de 24 de julio de 1857), que encomienda a las autoridades cuidar "especialmente de la tranquilidad, del buen orden y de la seguridad de las personas, bienes y derechos de los ciudadanos y habitantes",

SE HACE SABER:

Que a partir del día PRIMERO DE DICIEMBRE próximo entrante, quedará prohibido el arreo de toda clase de ganado sobre el trayecto de la carretera nacional comprendido entre las ciudades de Alajuela, Heredia, San José y Cartago, y que los que infringieren esta prohibición serán consignados a las Agencias Principales de Policía Judicial que corresponda, como autores de la falta de desobediencia a la autoridad prevista por el Artículo 137 del Código de Policía.

ALFREDO TOSI BONILLA
Ministro de Gobernación y Policía.

CARLOS ESPINACH ESCALANTE
Ministro de Obras Públicas.

IGUALMENTE SE COMUNICA A LOS INTERESADOS

Que el Instituto Autónomo del Ferrocarril Eléctrico al Pacífico, en un afán de colaboración, cobrará por el transporte de ganado tres colones por cabeza, entre las estaciones de Montecillos y San José.

San José, noviembre de 1957.

¡La terrible verdad del MAU - MAU
HOY VIERNES 22 DE NOVIEMBRE DE 1957

PALACE
A las 3, 7 y 9 —— ₡ 3.00
IDEAL
A las 6 y 8 —— ₡ 2.50

¡¡PREMIERE!!
Rock Hudson
EN LA OBRA MAS TERRIBLE QUE HA REVELADO LA PANTALLA! ¡EL SECRETO DE LA TEMIBLE ASOCIACION DEL "MAU MAU" ¡LA CAZA DEL HOMBRE!

VARIEDADES
A las 3, 7 y 9 —— ₡ 1.50
Luis Mariano, en
"El Cantor de México"

MODERNO
A las 3, 7 y 9 —— ₡ 1.25
Johnny Weismuller, en:
"Tarzán el Temerario"

LIBANO
A las 7 y 9 —— ₡ 1.25
"Planeta Desconocido"
Cinemascope - Technicolor.

COLISEO
A las 3, 7 y 9 —— ₡ 2.00
John Hodiak, en:
"Dragones con Alas"

COLON
A las 6.30 y 8.30 — ₡ 1.25
Cautivos del Monstruo

ARANJUEZ
A las 8 —— ₡ 1.50
Charles Boyer, en:
"La Puerta de Oro"

ZAIDA
A las 8 —— ₡ 1.25
"Puerta de Escape"

CASTRO
A las 7.30 —— ₡ 1.00
"La Hora Escarlata"

RIO
A las 8 —— ₡ 1.25
"El hombre de la Torre Eiffel"

PROXIMA SEMANA, COSTA RICA SE CONMOVERA CON EL ESPECTACULO QUE ROMPE LAS TAQUILLAS: "EL NIÑO Y EL TORO" CINEMASCOPE.

Este documento es propiedad de la Biblioteca Nacional "Miguel Obregón Lizano" del Sistema Nacional de Bibliotecas del Ministerio de Cultura y Juventud, Costa Rica.

Director del Registro Civil defiende a partidos "turecas"

DENEGADA GESTION DE LIBERACION NACIONAL

Informamos a nuestros lectores del recurso de revocatoria planteado por el Partido Liberación Nacional sobre la inscripción de candidaturas aceptada por el Director del Registro Civil a los partidos "turecas", Movimiento - Democrático Oposicionista y Demócrata Auténtico. Alegó en su planteamiento Liberación que no se había comprobado la celebración de las Asambleas respectivas por parte de dichos partidos, requisito exigido por el Código Electoral.

Ahora el Director del Registro, Lic. José Francisco Peralta, ha asestado un nuevo golpe a Liberación al rechazar su recurso y confirmar la inscripición de las candidaturas objetadas, aunque acepta el recurso de apelación sub sidiaria interpuesto al mismo tiempo por Liberación. De modo que el Director del Registro no sólo autoriza las candidaturas de los partidos "turecas" sino que se quita de las manos la brasa ardiente que le ha caído, pasándosela al Tribunal Supremo de elecciones, ya que al aceptar la apelación, será ahora el Alto Cuerpo Electoral el que deba resolver este asunto de los turecas. Si acuerda mantener la inscripción ordenada por el Director del Registro, la oposición tendrá el total control de las mesas electorales puetso que los partidos turecas podrán colocar dos miembros más en las juntas. Al dictar su resolución sobre el recurso interpuesto por Liberación en este aspecto, el Director del Registro se basó en el hecho de que, a su juicio, no existe disposición legal que obligue al organismo a comprobar la veracidad de los documentos que se le presenten como prueba de la raelización de las Asambleas de los partidos políticos. De modo que ahora el caso está en manos del Tribunal, el que dirá la última palabra sobre si los "turecas" se quedan en las mesas electorales o son eliminados de ellas.

DELEGADO LIC. VERNY MORA ACLARA SUS MANIFESTACIONES

El Delegado del Tribunal ante el Registro Lic. Verny Mora - - Steinvorth, nos pidió le publicáramos la siguiente aclaración, lo que con mucho gusto hacemos:

Señor Director de
LA REPUBLICA
S. O.

Estimado señor Diretcor:

En la tarde de ayer dos redactores de su estimable periódico me hicieron varias preguntas a mí y al Licenciado don Juan de Dios Víquez, relacionadas con el trabajo proyectado de enviar a las Juntas Receptoras de Votos, las copias fotostáticas de las cuentas cedulares.

Entre otras estuvo la de que si yo creía posible, de acuerdo con el ritmo que el trabajo llevaba, de terminarlo en tiempo para su envío oportuno.

La contestación que les dí fue: "Que la labor estaba en su etapa inicial, que podría considerarse hasta el momento como una prueba. Que de acuerdo con el rendimiento diario que diera, podría predecirse su resultado final. Que la persona llamada a darles más explicaciones era el Licenciado don Nelson Chacón".

El propósito de esta nota es dejar puntualizado lo estrictamente afirmado por mí.

Agradeciéndole la publicación de la presente, me es grato suscribirme del señor Director, muy atento servidor,

DELEGADO DEL TRIBUNAL ANTE EL REGISTRO CIVIL

Verny Mora S.

Como es fácil ver en la anterior nota del Lic. Mora Steinvorth, queda ratificada la obligación que tiene el Delegado Lic. Nelson Chacón de dar con propiedad las informaciones que le soliciten los personeros de la prensa nacional, ya que es quien mejor conoce el trabajo.

Y posteriormente, podemos informar que indagando en fuentes del Tribunal Supremo de Elecciones sobre el funcionario directamente encargado de la verificación de la labor de copia de las fotografías de las cuentas cedulares de los electores, y por ende responsable de dicha labor ante el Tribunal, fuimos enterados de que el plan se le encomendó al propio Lic. Chacón Pacheco, principal impulsor del proyecto y - quien lo recomendó ardorosamente después de efectuar las pruebas del caso para ver si se aceptaba el ofrecimiento hecho por la firma Enrique Herrero en cuanto a suplir las máquinas que podrían hacer el trabajo. De modo que el Lic. Chacón Pacheco es el directamente responsable ante el Tribunal de la marcha de este proyecto. Y tan es así que el propio Director del Registro nos manifiesta, según informamos ayer, que la labor se está llevando a cabo sin su intervención por arreglo directo entre el Lic. Chacón Pacheco y el Tribunal. De ahí el hecho de que el Director no conozca nada sobre la marcha de la labor, aunque en otras oportunidades ha manifestado ser el único responsable por todas las labores que se cumplan dentro del Registro.

SERIO PROBLEMA SE PRESENTA A LOS PARTIDOS

Un serio problema se ha presentado a los partidos políticos con respecto al viaje que hoy emprenden dos Delegados del Tribunal hacia la Provincia de Limón, donde realizarán una jira de tres semanas en trabajo de distribución de cédulas de identidad, a los ciudadanos que las han solicitado y que no han podido obtenerlas por cuanto no han tenido oportunidad de acercarse a las respectivas Alcaldías, ni éstas tienen la obligación de enviar los documentos a los interesados. El problema que apuntamos estriba en que a ninguno de los partidos políticos se le comunicó oficialmente la fecha de inicio de esta jira, de modo que pudieran preparar y acreditar oportunamente a los fiscales que acompañarán a los Delegados del Tribunal en el desarrollo de esta labor de distribución de cédulas. Y no fue sino hasta ayer en la mañana que los partidos recibieron telegramas del Lic. Nelson Chacón informándoles sobre la salida hoy de los Delegados del Tribunal. Cabe hacer notar aquí que el más perjudicado con ésto es el Patrido Liberación Nacional pues sus dirigentes esperaban la comunicación oficial de Tribunal para acreditar sus fiscales, de modo que al ser recibida esa comunicación con 24 horas de anticipación al viaje no le fue posible nombrar a sus fiscales y prepararlos debidamente para la jira. Los otros partidos políticos sí conocían de antemano la fecha de salida de los Delegados y no esperaban la comunicación oficial para proceder a acreditar sus fiscales, por lo que es posible que ellos sí puedan fiscalizar la labor de distribución de cédulas. En todo caso el Partido Liberación apresuró sus gestiones lo más posible para ver si podía enviar también fiscales en este viaje.

SIGUE SIN SABER NADA EL DIRECTOR DEL REGISTRO

En horas de la tarde de ayer estuvo a visitar al Director del Registro el Lic. Jorge Villalobos Dobles, personero del Partido Liberación, quien preguntó al Lic. Peralta si efectivamente el viaje de los Delegados a Limón sería hoy y por qué razón no se le había comunicado eso a Liberación. El Diretcor manifestó no saber nada del asunto aunque dijo que el "creía que efectivamente el viaje se iniciaría el viernes". Nuestro redactor, que acompañaba al Lic. Villalobos Dobles, inquirió del señor Director si el Tribunal no le había comunicado la salida de los dos Delegados, funcionarios que son del Registro y por ende bajo las órdenes inmediatas del Director de este organismo, a lo que el señor Peralta contestó diciendo que el Tribunal no tenía por qué pedirle permiso a la Dirección para ocupar los empleados del Registro en otras comisiones. "El que puede lo más puede lo menos" — dijo el Lic. Peralta cuando se le preguntó por qué razón el Lic. Chacón Pacheco no le comunicó la salida de los Delegados hacia Limón.

Por otra parte, cuando a las dos y media de la tarde se le preguntó también al señor Oficial Mayor del Departamento - Electoral si había recibido alguna comunicación del Lic. Chacón Pacheco sobre el inicio de la jira, el Lic. Jiménez Sancho, a solicitud del Lic. Villalobos Dobles, expidió la siguiente certificación:

"Que a la fecha no he tenido

(Pasa a la Página 24)

FESTIVAL DEL CINE FRANCES

HOY SEGUNDO RAVENTOS ₡3.00 HOY

GRAN PRE-ESTRENO — A LAS 7 Y 9

UN FILM INTENSO, EMOCIONANTE, DE ALTA TENSION SIGUIENDO A DOS PROFUGOS DE LA JUSTICIA EN UNA AVENTURA EXTRAORDINARIA

Un terrible problema de sinceridad entre 2 hombres y una mujer que los lleva a la locura y a la muerte.

Un mundo extraño y peligroso q' se ofrece como ejemplo y lección.

La justicia de DIOS en todo su majestuoso poder.

LOS MALVADOS VAN AL INFIERNO

(Para mayores de 18 años)

UNA PELICULA DE EXTRAÑA EMOCION CON LA EXTRAORDINARIA BELLEZA DE MARINA VLADY.

RAVENTOS

A LAS 3 ——— ₡ 2.50

"SI TODOS LOS HOMBRES DEL MUNDO"

La película que deben ver todos los buenos RADIO-AFICIONADOS.

— Y —

"EL GLOBO ROJO"

La pureza de un sueño infantil en imágenes.

ADEMAS:

Estreno de la Revista *Actualidades Francesas*

CON:

JUEGO DE FUTBOL entre POLONIA y RUSIA. — Ensayo de Cohete — La Muerte de Christian Dior — Oleoducto y Gas — Arbaleteros — Fiesta en Nagasaki — Fantástica exhibición de la Policía Italiana en su 105 Aniversario.

CHACALOTE DOMESTICADO. El Teatro Nacional popular francés regresa de América del Sur.

LUX — A las 7 y 9 .... ₡ 1.50 — La más bella y discutida actriz del cine Marilyn MONROE, en: "NUNCA FUI SANTA" - con el nuevo astro americano DON MURRAY.

CAPRI

A las 7 y 9 ——— ₡ 3.00 (Más Impuesto)

Regio Debut de la Compañía Española de Alta Comedia "PEPITA MARTIN"

"LA ENEMIGA" de Darío Nicodemi

CAPITOLIO

A las 7 y 9 ——— ₡ 2.00

70 DIAS DE TRIUNFOS

EXITO — EXITO — EXITO

" EL ULTIMO CUPLE "

Una joya musical que deleita y entusiasma.

ADELA

A las 7 y 8.45 ——— ₡ 1.25

¡Se descubrió el secreto! Los Cohetes ante sus ojos en:

EL SATELITE INFERNAL

Algo asombroso y espectacular.

GUADALUPE

A las 8 ——— ₡ 1.50

Ava Gardner en la colosal película

"La Condesa Descalza"

Maravilloso Technicolor con la bellísima AVA.

TEATRO-CINE "CAPRI"

Compañía Española de Comedia

PEPITA MARTIN

MANUEL DE SABATINI

(Premio Nacional de Teatro)

PRECIOS DE CINE:

LUNETA: ₡ 3.00

HOY VIERNES 22 DE NOVIEMBRE

A las 7 p. m. y 9 p. m.

"LA ENEMIGA"

de Darío Nicodemi.

Cambio diario de cartel

Este documento es propiedad de la Biblioteca Nacional "Miguel Obregón Lizano" del Sistema Nacional de Bibliotecas del Ministerio de Cultura y Juventud, Costa Rica.

La República

COMPAÑIA EDITORA COSTARRICENSE S. A.

Gerente - Administrador: Julio C. Ferrero

Jefe de Anuncios: J. Alberto Garnier O.

Servicio Informativo de la International News Service

Representante en EE. UU.: Melchor Guzmán Inc.

Representante en Inglaterra, Atlantic Pacific Representations.

Gerencia de Anuncios y Económicos: 1294 — Apartado 2130.

Suscripción en el país: ₡ 5.00 mensuales.

La colaboración será solicitada, no se devuelven originales de artículos

¿PARA LAS FIESTAS?

No. Los tranquilos semovientes que rumian en este camión del MOP sus indescifrables "pensamientos", son vacas, toros, bueyes y hasta animales "menores de edad" que deambulan por las carreteras, vías públicas etc. estorbando considerablemente la circulación. Estos animalitos han hecho que más de un cristiano motociclista o peatón simplemente dé con su humanidad en la cama blanda del hospital y esté un mes a puro líquido, con una cantidad de huesos rotos.

La idea de "detener" a estos bichos ha sido del Director General de Tránsito Mayor Bravo, quien con su dinámico Sub-Director Mayor Quesada dejarán limpias las calles y arterias importantes de lo que más de un sentimental llama "cuadro típico". Toda vaca o becerro vagabundo, sin rentas lícitas de qué vivir, será enviado al fondo... pero muy al fondo. Su dueño tendrá que pagar el máximo de la multa que son unos sesenta pesos. Caso de que el animalejo valga menos de los sesenta, este es el que pagará los platos rotos: se lo echarán a los humanos indigentes de las Instituciones de Beneficencia. Así es que ya lo saben las vacas vagabundas y sus consortes los bueyes. Si sus dueños les dejan hacer los que les da la gana, van a ir a parar ustedes a los estómagos de mucha gente que necesita sus flacas carnitas! — (Foto de Solano).

DIRECTOR DEL... **(Viene re la Página 23)**

e[illegible]iento de la nómina de las personas que este Registro va a enviar como Delegados a distribuir cédulas a los diferentes cantones de la República. Dada en San José, a las catorce horas y cuarenta minutos del veintiuno de noviembre de mil novecientos cincuenta y siete, a solicitud del Lic. Jorge Villalobos Dobles, fiscal del Partido Liberación - Nacional".

De todo lo anterior se desprende que ni el Director del Registro ni el Oficial Mayor del Departamento Electoral, funcionarios ambos responsables por la labor de expedición de cédulas, conocían ayer las órdenes del Delegado señor Chacón Pacheco sobre la salida de los Delegados hacia Limón. Y los partidos políticos, como dijimos, fueron informados oficialmente de ello muy tarde para acreditar sus fiscales y mandarlos en compañía de los funcionarios del Tribunal.

FUNCIONARIOS DEL TRIBUNAL NO QUIEREN INFORMAR

Nuestro redactor sobre asuntos electorales ha venido teniendo la inquietud de conocer si el Tribunal está dispuesto a llevar adelante el plan de confrontación fotográfica durante las elecciones aunque no puedan obtenerse las copias fotográficas de absolutamente todos los electores. Con esta intención ha estado inquiriendo ésto de los funcionarios del Tribunal, especialmente del Delegado Lic. Chacón Pacheco y del Secretario Lic. Juan de Dios Víquez. Pero tanto el señor Chacón Pacheco como el señor Víquez se han negado rotundamente a dar el informe, alegando en ambos casos que la respuesta sólo la puede dar el Tribunal. Pero sucede que también los señores Magistrados del Tribunal han manifestado en otras ocasiones su decisión inquebrantable de no dar informes a la prensa y así lo han hecho negándose obstinadamente a contestar las pocas preguntas que nuestro redactor ha podido hacerles. Y aquí se produce un jueguito de "pásame el tarro", pues los Magistrados remiten al periodista ante el Secretario, éste ante el Delegado y éste nuevamente ante el Secretario o ante los Magistrados, en un círculo vicioso del que nunca se sale y que no rinde ningún resultado, pues ninguno de los funcionarios suelta prenda, a pesar de la insistencia con que son entrevistados, llegando el periodista hasta a apelar a los textos legales que garantizan a la prensa el acceso a las oficinas públicas en busca de noticia.

Ante la negativa que siempre hemos obtenido de todos los citados funcionarios del Tribunal, y por manifestación expresa del Secretario del mismo Lic. Juan de Dios Víquez, parece que la única forma de que podamos obtener el dato que nos interesa es planteando la consulta por escrito a los señores Magistrados del Tribunal, extremo éste a que tendrá que llegar la prensa, por lo menos este diario, para conseguir las informaciones que quiera trasladar a la ciudadanía. Nos parece que se exagera un poco la nota, pues si los periodistas tuvieran que pedir por escrito los datos deseados y luego dar tiempo esperando la contestación, ningún diario podría realizar a cabalidad su función informativa. Más parece que los funcionarios del Tribunal y del Registro tienen interés especial en no dar ninguna clase de información sobre los asuntos que precisamente apasionan en estos momentos pre-eleccionarios a la ciudadanía toda del país.

594 LATINOAMERICANOS HAN ESTUDIADO EN INSTITUTO INTERAMERICANO DE TURRIALBA

Quinientos noventa y tres latinoamericanos han recibido adiestramiento especializado en sus respectivas actividades profesionales, de conformidad con los términos estipulados en el contrato que firmaron el 1º de febrero de 1955 la Administración de Cooperación Internacional (Punto Cuatro) del Gobierno de los Estados Unidos y el Instituto Interamericano de Ciencias Agrícolas de Turrialba.

A través de ese contrato dos instituciones de reconocido prestigio en la América Latina decidieron aunar esfuerzos para ayudar a los países latinoamericanos a mejorar su agricultura y las condiciones de la vida rural.

SERVICIOS REGIONALES

El Punto Cuatro conduce programas agrícolas cooperativos en la gran mayoría de los países latinoamericanos. El contrato firmado establece el otorgamiento de ciertos servicios regionales por parte del Instituto de Turrialba a las Misiones de Operaciones del Punto Cuatro en la América Latina, a solicitud de éstas.

Los servicios regionales que se otorgan y que financia el Punto Cuatro corresponden a tres campos específicos: 1—Información de Extensión Agrícola; 2—Servicios técnicos en café y cacao y 3—Adiestramiento de personal.

En el primer caso se organizó un nuevo departamento adscrito al Servicio de Intercambio Científico del Instituto de Turrialba que ha estado suministrando una valiosa asistencia a los países latinoamericanos en los aspectos siguientes: a) Adiestramiento en servicio en comunicaciones agrícolas; b) Intercambio de ideas y de experiencias a través de la revista **Extensión en las Américas**, materiales diversos de extensión y series de seminarios en información agrícola; c) Producción de materiales educativos e informativos que necesitan las misiones del Punto Cuatro para sus programas agrícolas coperativos; d) Divulgación de ayudas audiovisuales; e) Servicios técnicos de consulta.

MEJORAMIENTO DE CAFE Y CACAO

El café y el cacao representan dos cosechas básicas en muchos países latinoamericanos. El Punto Cuatro ha venido colaborando en programas cooperativos para el mejoramiento de ambos productos. El contrato firmado con el Instituto de Turrialba le ha permitido al Punto Cuatro ampliar esos programas ofreciendo los siguientes servicios: a) Adiestramiento de expertos latinoamericanos en tecnología de la producción del café y cacao; b) Distribución de semillas mejoradas y materiales genéticos; c) Asistencia en prueba de variedades y prácticas culturales, así como en demostraciones educativas sobre prácticas mejoradas; d) Producción de materiales educativos para ayudar a los técnicos que trabajan en estos programas; e) Servicios de consulta a fin de ayudar a las misiones de cooperación técnica en el análisis y solución de problemas que afectan la producción de ambas cosechas.

ADIESTRAMIENTO DE PERSONAL

El Instituto de Ciencias Agrícolas de Turrialba ofrece adiestramiento a becarios del Punto Cuatro en agricultura, ganadería, y forrajes, utilización de la energía atómica en investigación agrícola; extensión agrícola desarrollo de la comunidad, información agrícola, biblioteconomía, desonomía, etc.

Los resultados obtenidos durante la vigencia del contrato firmado entre el Punto Cuatro y el Instituto de Turrialba son muy halagadores. Como se dijo, el número de personas que recibieron adiestramiento se eleva a 593; de la revista Extensión en las Américas se envían 3300 ejemplares de cada número a las misiones en la América Latina, así como 670 copias de material diverso de extensión. También se distribuyen otros materiales impresos de sumo interés.

A solicitud de las propias Misiones de Operaciones del Punto Cuatro en la América Latina y de acuerdo con los términos del contrato, expertos del Instituto de Turrialba han efectuado un total de 63 visitas de consulta y asesoramiento técnicos en campos de su especialidad.

DEBEN SEGUIR EN LA DIRECTIVA DEL BANCO CENTRAL

La Junta Directiva del Banco de Costa Rica acordó dirigirse a los señores Jaime Solera y Rodrigo Facio para pedirles que reconsideren su decisión de retirarse de las funciones en la Directiva del Banco Central.

El texto de la carta es el siguiente:

15 de Noviembre 1957

Señores
Lic. don Jaime Solera B.,
Presidente
Lic. don Rodrigo Facio B.,
Vicepresidente
Banco Central de Costa Rica
Pte.

Muy estimados señores:

Por encargo de nuestra Junta Directiva y debidamente autorizados por ella, venimos ante Uds., en nombre del Banco de Costa Rica, a rogarles reconsideren su actitud hecha pública, de retirarse de las funciones del Banco Central de Costa Rica al finalizar el corriente año.

La brillante labor por Uds. desarrollada en el Banco Central, la cual se remonta a los orígenes de la Institución, nos mueve a pedirles que si les es dable permanecer en ella, de acuerdo con los nombramientos efectuados o que pudieran efectuarse, lo hagan para beneficio del país.

La gran experiencia adquirida en el Banco y la capacidad con que Uds. han desempeñado sus funciones, todo lo cual nos es grato reconocer en esta oportunidad, hacen que su permanencia en la Institución sea muy conveniente para el país.

Seguros de que por la responsabilidad que les es característica, tomarán muy en cuenta nuestra anterior petición, nos es grato repetirnos sus muy atentos y seguros servidores,

Bernardo van der Laat
Presidente

Rafael Alb. Zúñiga
Gerente

NADA DE ETC... **(Viene de la Pág. 7)**

Uds., señores Directores, están apoyando.

Si fueran Uds. de las mismas ideas que los llevaron a luchar antes contra los fraudes electorales, contra la burla a la voluntad popular ahora les correspondería y estarían luchando, por evitar que este fraude que está cometiendo la Oposición que Uds. apoyan, se lleve a cabo.

Cree el Sr. Director de la Nación que con mesas electorales y con presumibles negaciones para que una persona vote, gracias a la mala fotografía copiada, su Partido, si ganara ganaría libremente?

Cree el Sr. Director del Diario de Costa Rica que el Partido Liberación Nacional debe permanecer callado cuando los de la Oposición invaden las meses electorales y el Tribunal Supremo de Elecciones, en el que el mismo Partido ha tenido confianza, fuera de no evitar la invasión, les da armas a los invasores para que puedan no dejar votar a los nuestros?

Vean los señores Directores cómo, habiendo publicado el echandismo como suyas todas las presentaciones que hiciera el Unión Nacional, el Demócrata Oposicionista y el Demócrata Auténtico de solicitudes de cédula, a la hora de nombrar representantes de mesas, vuelven a separarse, así como se separaron antes para trabajar en el Registro con el número de personas que les dió la gana, porque tenían Delegados y Fiscales de los Partidos Unión Nacional, Demócrata Auténtico, Democrático Oposicionista y Calderonista.

Pero eso, señores Directores, pareciera que para Uds. no son fraudes, que son juego limpio, y que lo que resulta fraude es que el Partido Liberación Nacional denuncie esos hechos.

Es digno de publicarse, y así lo hacen ellos, ese fraude, que cuenta con el elogio callado de Uds. al decir que ganaron las presidencias de las mesas o juntas provinciales y cantonales. Posteriormente dirán que también las de las mesas receptoras, y claro que sí, con el fraude cometido de inscribir candidatos "anónimos" por los que nadie votará, PARA COMETER LA INVASION.

Parece, señores Directores, que nada es fraude cuando es en beneficio del Partido de Uds. "El fin justifica los medios", verdad?

Fraude hay en ello, como fraude hay al decir que presentaron mayor número de solicitudes de cédula que nosotros, que sólo a nosotros se nos dejaron de resolver esas solicitudes, etc., cuando ellos saben, mejor que nadie, que les dimos una enorme barrida en las presentaciones, que a ellos les denegaron y suspendieron más que a nosotros, que nosotros rehabilitamos casi todo y ellos prácticamente nada.

Fraude hay en la presentación de solicitudes de cédula para extranjeros, de los que Uds. conocen una certificación que se nos entregó en el Registro y que publicamos, y esos fraudes los rematan con el fraude mayúsculo: invasión de las Juntas Electorales.

Sin otro particular, me suscribo de los señores Directores, atento y seguro servidor.

JORGE VILLALOBOS DOBLES

"Brecha" y "Repertorio Americano" se distribuirán en Escuelas y Colegios

Ayer aprobó la Asamblea Legislativa una moción presentada por el Diputado señor Valladares Mora, y por medio de la cual se destina la suma de ₡9.600.oo para que durante el año próximo se distribuyan mensualmente entre escuelas y Colegios del país 500 números de cada una de las magníficas revistas nacionales "BRECHA" y "REPERTORIO AMERICANO".

El espíritu de esta moción es el de difundir entre maestros y profesores, y por ende entre escolares y colegiales, el valioso material literario que siempre contienen estas dos publicaciones nacionales de modo que con esta labor se contribuye eficazmente a la cultura de nuestras juventudes.

La moción fué aprobada por la Asamblea y será el Ministerio de Educación Pública el que tendrá a su cargo la distribución de las publicaciones de modo que se cumpla a cabalidad el propósito que inspiró la moción.

Podemos informar también que cuando ayer se levantó la sesión quedaban por discutirse 19 mociones más, algunas de las cuales estamos en capacidad de señalar como trascendentales. Si se continúa trabajando al ritmo con que se ha venido haciendo, será posible tener discutido el primer debate de la ley de presupuesto para el año entrante en la fecha oportuna, es decir, el próximo 27, de modo que el proyecto sufra sus trámites parlamentarios en tiempo y pueda estar debidamente aprobado el 30 de noviembre, como manda la Constitución.

Ayer mismo el Presidente Lic. Cortés Fernández hizo atenta instancia a los señores Diputados para que asistieran puntualmente a la sesión de hoy, ya que ha sido una costumbre que los días viernes no se complete el quórum reglamentario y no se pueda sesionar. Pero en vista de la necesidad de tramitar este proyecto de presupuesto, es muy posible que hoy sí asistan los Diputados, atendiendo a la instancia del Presidente Lic. Cotés Fernández.

Inauguración de la Escuela John Saxe

LA REPUBLICA ha sido participada por la Junta de Educación, Patronato Escolar y personal docente del distrito de Barranca de San Ramón, al acto de inauguración y bautizo del edificio para la escuela de dicho lugar, que llevará el nombre de JOHN SAXE YASKEL. El acto se verificará el próximo 24 a las 14 horas.

LA REPUBLICA se une a tan significativo acontecimiento cultural.

Este documento es propiedad de la Biblioteca Nacional "Miguel Obregón Lizano" del Sistema Nacional de Bibliotecas del Ministerio de Cultura y Juventud, Costa Rica.